



**DOCUMENTO UNICO  
di  
PROGRAMMAZIONE**

**(D.U.P.)**

***Sezione Strategica  
2016-2021  
Sezione Operativa  
2018-2020***

## Indice generale

PRESENTAZIONE .....	Pagina 2
INTRODUZIONE .....	Pagina 4
LA SEZIONE STRATEGICA (SeS) .....	Pagina 6
1.ANALISI DELLE CONDIZIONI ESTERNE .....	Pagina 7
1.1 Il Governo Nazionale .....	Pagina 7
1.2 La programmazione Regionale .....	Pagina 11
2.ANALISI DELLE CONDIZIONI INTERNE .....	Pagina 13
2.1 Caratteristiche della popolazione, del territorio e della struttura organizzativa .....	Pagina 13
2.2 Organizzazione e modalità di gestione dei servizi .....	Pagina 24
2.3 Indirizzi generali di natura strategica relativi alle risorse e agli impieghi e sostenibilità economico finanziaria attuale e prospettica .....	Pagina 41
2.4 Coerenza e compatibilità presente e futura con le disposizioni del Patto Stabilità Interno e con i Vincoli di Finanza pubblica .....	Pagina 83
3 OBIETTIVI STRATEGICI DI MANDATO .....	Pagina 84
LA SEZIONE OPERATIVA (SeO) .....	Pagina 111
1.SEZIONE OPERATIVA – Parte 1 .....	Pagina 113
ANALISI DELLE MISSIONI E DEI PROGRAMMI .....	Pagina 114
2. SEZIONE OPERATIVA – Parte 2 – PROGRAMMAZIONE PERSONALE, OO.PP. E PATRIMONIO .....	Pagina 136
2.1 – La Programmazione dei Lavori Pubblici .....	Pagina 136
2.2 – La Spesa per le Risorse Umane .....	Pagina 138
2.3 – Le Variazioni del Patrimonio .....	Pagina 138
2.4 – Programma Biennale di acquisti di beni e servizi (dell’art.21 comma 1 – 6 – 7 del D.Lgs.50/2016) .....	Pagina 138
2.5 – Piani triennali di razionalizzazione delle spese di funzionamento dell’Ente (art.2 commi da 594 a 599 L.244/2007 Legge Finanziaria 2008) .....	Pagina 138
Allegato “A” – ELENCO BENI IMMOBILI DELL’ENTE .....	Pagina 139

## PRESENTAZIONE

### IL PROGRAMMA DI GOVERNO PER LA CITTÀ DI ASSISI (2016-2021)

*“Essere cittadini di Assisi rappresenta un privilegio immenso, un patrimonio enorme, un talento che non può restare nascosto, ma va condiviso. Assisi ha ricchezze incommensurabili, in termini di persone, territori, storia, arte, cultura, tradizioni, legami e positive contaminazioni con le realtà religiose, che, se espresse in pienezza, possono generare sviluppo, lavoro, bellezza, un radicale cambiamento nel segno della storia e delle tradizioni.*

*Assisi può diventare una città-laboratorio, un apri-pista, un faro per il mondo per un nuovo umanesimo, per nuove soluzioni di cura del creato, per nuovi percorsi di pace, per nuovi schemi di sviluppo umano sostenibile e integrale, mirando al bene comune.*

*È giunto il momento di pensare la nostra Assisi in grande, guardando lontano e oltre l'efficientismo e la logica dell'emergenza, con una VISIONE STRATEGICA e uno sguardo di insieme che abbracci tutte le sensibilità e metta a frutto tutte le potenzialità.”*

### LA VISIONE STRATEGICA

Essere cittadini di Assisi rappresenta un privilegio immenso, un patrimonio enorme, un talento che non può rimanere nascosto.

Siamo nella città che ha dato i natali a San Francesco.

San Francesco ha impresso la sua impronta su questa terra.

La nostra città irradia nel mondo le qualità dell'uomo e del santo conosciuto da tutti e in ogni tempo.

Assisi ha ricchezze incommensurabili, in termini di persone, territori, storia, cultura, tradizioni, legami e positive contaminazioni con le realtà religiose, che se espresse in pienezza possono generare sviluppo, lavoro, bellezza, un nuovo rinascimento.

Assisi è un faro per le donne e gli uomini di ogni parte del mondo, di ogni estrazione, religione, pensiero, che giungono qui anche solo con il pensiero.

Assisi può diventare apri-pista per un nuovo umanesimo, per nuove soluzioni di cura del creato, per nuovi percorsi di pace, per nuovi schemi di sviluppo umano sostenibile e integrale.

Ha le dimensioni giuste per farlo!

Giustamente contenute per poter sperimentare l'innovazione, enormemente grandi da poter lanciare messaggi a tutto il mondo.

Noi cittadini di Assisi, che tanto la amiamo e ne conosciamo tutte le potenzialità, a volte inesprese, che qui viviamo e investiamo il nostro tempo e le nostre forze, abbiamo il diritto ma anche il dovere di non voltarci dall'altra parte, e di plasmare il futuro nostro e di questa terra.

Per questo dobbiamo pensare la nostra Assisi in grande, guardando lontano e oltre l'efficientismo e la logica dell'emergenza, con una visione strategica e uno sguardo di insieme che abbracci tutte le sensibilità e metta a frutto tutte le potenzialità.

Guardiamo avanti e proviamo a proiettare Assisi nel futuro con tutta la sua forza simbolica ed evocativa di città dove sono nati San Francesco e Santa Chiara, ma al contempo come città e territorio reale e vivo, fatto di persone, creatività, idee ma anche azioni.

Assisi è un Comune, una città *con e nel* suo territorio. Noi la amiamo e la osserviamo con lo sguardo innamorato di chi ne sa cogliere le più piccole sfumature.

Per Assisi vogliamo mettere a disposizione, in spirito di servizio, i nostri talenti, le nostre competenze e le nostre capacità.

Vogliamo **vedere** con sguardo sincero la realtà della città e del territorio: senza dietrologie, analizzare la situazione esistente *vedendo* ciò che c'è ma anche e soprattutto ciò che manca e che di nuovo potrebbe essere ideato e costruito.

Vogliamo **giudicare** in modo serio e imparziale quali idee e strategie si possono applicare per migliorare il territorio e soprattutto la dignità e la vita delle persone che vi abitano, i cittadini, con speciale riguardo e primaria attenzione ai più fragili (i piccoli, i bambini, le persone con disabilità, i nostri poveri e i poveri e perseguitati che qui arrivano da paesi in guerra o ridotti alla fame dalla iniquità globale) che vanno messi al centro di ogni programma politico che così si voglia chiamare.

Vogliamo **agire**, orientando le scelte al bene comune, e non all'utilitarismo.

Per gli Amministratori agire da soli sarebbe impossibile, ma insieme ai cittadini è tanto quello che si può fare, con intelligenza, creatività in spirito di servizio, realizzando il più possibile sinergie.

Assisi va vista come un unico, complesso ecosistema, vivo non statico.

Ecosistema fatto di luoghi: Assisi è l'immensità del suo centro storico, Assisi è la ricchezza delle sue frazioni, Assisi è la freschezza della sua montagna, Assisi è la vivacità della sua pianura.

Ecosistema fatto di territorio.

Ecosistema fatto di storia, cultura e tradizioni.

Ecosistema fatto di legami ed alleanze, tra la società civile e le comunità religiose.

Da questa analisi possono scaturire temi, priorità di intervento, perché si deve poi scendere nella concretezza.

Non possono essere esaustivi di tutte le questioni che potrebbero migliorare.

E' riduttivo cercare soluzioni semplici a questioni complesse.

E' ambizioso ed appassionante pensare a come ciascuno di noi possa contribuire con il proprio lavoro e le proprie idee a rendere ancora più bello e vivibile, ancora più degno ed accogliente, la nostra terra.

E soprattutto pensare che soluzioni innovative, anche coraggiosamente rivoluzionarie, che vengano attuate nella nostra Assisi, possano avere una eco mondiale: ecco perché credo che a partire da Assisi, si possa cambiare il mondo!

Possiamo centrare alcuni percorsi, in un programma che abbia una visione che non può essere solo di breve termine ma che deve essere di lunga gittata, verso l'importante traguardo ASSISI 2026, ponendo l'accento su alcune sfide con un programma ambizioso sul quale abbiamo la ferma volontà e il dovere morale di chiedere condivisione e partecipazione ai Cittadini di Assisi, veri protagonisti dello sviluppo della propria Città.

*Il Sindaco  
Stefania Proietti*

## INTRODUZIONE

Il principio contabile applicato concernente la programmazione di bilancio di cui all'allegato n.4/1 al D.Lgs.118/2011<sup>1</sup>, definisce la programmazione come il processo di analisi e valutazione che, comparando e ordinando coerentemente tra loro le politiche e i piani per il governo del territorio, consente di organizzare, in una dimensione temporale predefinita, le attività e le risorse necessarie per la realizzazione di fini sociali e la promozione dello sviluppo economico e civile delle comunità di riferimento.

Il processo di programmazione si svolge nel rispetto delle compatibilità economico-finanziarie e, tenendo conto della possibile evoluzione della gestione dell'ente; richiede il coinvolgimento dei portatori di interesse nelle forme e secondo le modalità definite da ogni Ente, si conclude con la formalizzazione delle decisioni politiche e gestionali che danno contenuto a programmi e piani futuri riferibili alle missioni dell'ente. Attraverso l'attività di programmazione, le amministrazioni concorrono al perseguimento degli obiettivi di finanza pubblica definiti in ambito nazionale, in coerenza con i principi fondamentali di coordinamento della finanza pubblica emanati in attuazione degli articoli 117, terzo comma, e 119, secondo comma, della Costituzione e ne condividono le conseguenti responsabilità.

### **Il Documento unico di programmazione degli enti locali (DUP)**

Il DUP è lo strumento che permette l'attività di guida strategica ed operativa degli enti locali e consente di fronteggiare in modo permanente, sistemico e unitario le discontinuità ambientali e organizzative.

Costituisce, nel rispetto del principio del coordinamento e coerenza dei documenti di bilancio, il presupposto necessario di tutti gli altri documenti di programmazione.

Si compone di due sezioni: la Sezione Strategica (SeS) e la Sezione Operativa (SeO). La prima ha un orizzonte temporale di riferimento pari a quello del mandato amministrativo, la seconda pari a quello del bilancio di previsione.

Entro il 31 luglio di ciascun anno la Giunta presenta al Consiglio il Documento Unico di Programmazione (DUP), che sostituisce, di fatto, la relazione previsionale e programmatica, precedente strumento di programmazione triennale. L'introduzione del DUP per il Comune di Assisi, in sostituzione della Relazione previsionale programmatica, è avvenuta con l'approvazione del bilancio di previsione finanziario 2016-2018.

Si evidenzia che nelle vigenti disposizioni legislative, esiste uno sfasamento dei termini di approvazione dei documenti contabili, che comporta da un lato che il DUP 2018-2020 debba essere approvato in Consiglio comunale entro il 31 luglio 2017, dall'altro che lo schema di bilancio finanziario annuale debba essere approvato dalla Giunta e sottoposto all'attenzione del Consiglio entro il 15 novembre. Pertanto solo in quella sede potrà essere proposta una modifica del DUP al fine di adeguarne i contenuti, soprattutto per quel che riguarda le dotazioni finanziarie riguardanti le missioni ed i programmi.

La Relazione di inizio mandato, sottoscritta dal Sindaco è stata pubblicata in data 15.09.2016 sul sito istituzionale dell'Ente nella sezione "Amministrazione trasparente" ai sensi dall'art.4 bis del D.Lgs.149 del 6 settembre 2011.

In considerazione delle linee programmatiche di mandato e degli indirizzi strategici, al termine del mandato, inoltre l'amministrazione renderà conto del proprio operato attraverso la Relazione di fine mandato di cui all'art. 4 del decreto legislativo 6 settembre 2011, n. 149, quale dichiarazione certificata delle iniziative intraprese.

<sup>1</sup> DECRETO LEGISLATIVO 23 giugno 2011, n. 118 "Disposizioni in materia di armonizzazione dei sistemi contabili e degli schemi di bilancio delle Regioni, degli enti locali e dei loro organismi, a norma degli articoli 1 e 2 della legge 5 maggio 2009, n. 42."

## **LA SEZIONE STRATEGICA (SeS)**

La Sezione Strategica sviluppa e concretizza le linee programmatiche di mandato di cui all'art. 46 comma 3 del decreto legislativo 18 agosto 2000, n. 267 e individua, in coerenza con il quadro normativo di riferimento e con gli obiettivi generali di finanza pubblica, le principali scelte che caratterizzano il programma dell'amministrazione da realizzare nel corso del mandato amministrativo.

Nella sezione strategica vengono riportate le politiche di mandato che l'ente intende sviluppare nel corso del triennio, declinate in programmi, che costituiscono la base della successiva attività di programmazione di medio/breve termine che confluisce nel Piano triennale ed annuale della performance.

Il quadro strategico di riferimento è definito anche in coerenza con le linee di indirizzo della programmazione regionale e tenendo conto del concorso al perseguimento degli obiettivi di finanza pubblica definiti in ambito nazionale, in coerenza con le procedure e i criteri stabiliti dall'Unione Europea.

In particolare, individua, in coerenza con il quadro normativo di riferimento e con gli obiettivi generali di finanza pubblica, le principali scelte che caratterizzano il programma dell'amministrazione da realizzare nel corso del mandato amministrativo e che possono avere una valenza di medio e lungo periodo

Il Comune di Assisi, in attuazione dell'art. 46 comma 3 del TUEL, con l'approvazione del Programma di mandato per il periodo 2016 – 2021, ha dato avvio al ciclo di gestione della Performance. Attraverso tale atto di Pianificazione, sono state definite n. 11 aree di intervento strategico che rappresentano le politiche essenziali da cui sono derivati i programmi, progetti e singoli interventi da realizzare nel corso della consiliatura.

Tali Linee Programmatiche, che attengono a vari ambiti di intervento dell'Ente, sono state così denominate:

- A. **ORGANIZZAZIONE DELL'ENTE, AMMINISTRAZIONE E PARTECIPAZIONE - IL COMUNE PIÙ VICINO AI CITTADINI**
- B. **TURISMO, CULTURA, VALORIZZAZIONE DEI CONTENITORI CULTURALI - IL RESPIRO INTERNAZIONALE DI ASSISI, CITTA' DELLA PACE**
- C. **TUTELA DELL'AMBIENTE E SVILUPPO SOSTENIBILE - ASSISI, CAPITALE MONDIALE DELL'ECOLOGIA**
- D. **FAMIGLIA, RELAZIONI, SERVIZI PER LE PERSONE E PER LA VITA - UN NUOVO MODO DI FARE POLITICA: I PIU' FRAGILI AL CENTRO**
- E. **OPERE PUBBLICHE, PATRIMONIO, URBANISTICA, TERRITORI - PAROLA D'ORDINE: VIVIBILITA'**
- F. **VIABILITÀ E MOBILITÀ - CENTRO E FRAZIONI...NON ESISTONO PERIFERIE**
- G. **FORMAZIONE, SCUOLA, EDUCAZIONE, UNIVERSITÀ - SAPERE E' ... POTERE**
- H. **SICUREZZA E LEGALITÀ - LA CULTURA DELLA LEGALITÀ A FAVORE DI CITTADINI E ISTITUZIONI**
- I. **LAVORO, FISCALITÀ, INNOVAZIONE - PERCORSI DI SVILUPPO CAPACI DI FUTURO**
- L. **ASSOCIAZIONI, MOVIMENTI, VOLONTARIATO, COOPERAZIONE, TERZO SETTORE, SPORT - INSIEME PER CRESCERE**
- M. **COMUNICAZIONE, MEDIA E ICT, TRASPARENZA, SEMPLIFICAZIONE - ASSISI SMART CITY: #SmartAssisi**

Le linee programmatiche relative alle azioni ed ai progetti da realizzare nel corso del mandato amministrativo sono state presentate al consiglio comunale nella seduta del 19 ottobre 2016 ed approvate con atto n.74 ed individua gli indirizzi strategici.

L'individuazione degli obiettivi operativi è conseguente ad un processo conoscitivo di analisi delle condizioni esterne all'ente e di quelle interne, sia in termini attuali che prospettici e alla definizione di indirizzi generali, così come indicato nell'allegato n.4/1 al D.Lgs.118/2011.

Pertanto nel paragrafo seguente si procederà all'analisi del contesto di riferimento (esterno ed interno) per poi proseguire nell'individuazione degli indirizzi strategici.

## 1. ANALISI DELLE CONDIZIONI ESTERNE

Questo paragrafo si propone di definire il quadro di riferimento nel quale si inserisce l'azione di governo della nostra amministrazione.

Questa attività deve essere necessariamente svolta prendendo in considerazione:

- lo scenario nazionale ed internazionale per riflessi che esso ha, in particolare con il Documento di Economia e Finanza (DEF) e poi con la legge di Stabilità sul comparto per gli enti locali e quindi anche sul nostro Ente;
- lo scenario regionale in cui si inserisce l'azione dell'Ente.

I paragrafi che seguono, per quanto concerne il contesto nazionale, considerano gli aggiornamenti economico finanziari contenuti nei principali documenti di programmazione della finanza pubblica; lo scenario regionale, di fatto derivazione del nazionale, continua a far riferimento alla programmazione 2016-2018 contenuta nel DEF riportato al punto 1.2. Ad avvenuta approvazione da parte della Regione Umbria degli strumenti di programmazione, l'amministrazione comunale provvederà, qualora necessario, a modificare e/o integrare il presente documento.

### 1.1 IL GOVERNO NAZIONALE

La programmazione delle attività e degli investimenti di un ente locale deve essere attuata raccordandosi con il contesto socio-economico e con la programmazione di altri enti costituenti la Pubblica Amministrazione, nonché con l'Unione Europea e lo Stato Italiano.

Il Documento di Economia e Finanza 2017, il principale strumento di programmazione economico-finanziaria, approvato dal Consiglio dei Ministri l'11 aprile 2017, traccia un percorso di sostenimento alla crescita e, nel contempo, di consolidamento dei conti pubblici, attraverso la riduzione del costo del lavoro, il rilancio degli investimenti e dell'occupazione, il rafforzamento della capacità competitiva delle imprese italiane.

Anche per quest'anno, per evitare effetti recessivi sulla crescita, il Def annuncia la sospensione delle clausole di salvaguardia che valgono 19,5 miliardi e che comporterebbero un aumento dell'IVA agevolata dal 10% al 13% e di quella ordinaria dal 22% al 25%, se non si adottassero misure alternative per sterilizzarne gli effetti. Tuttavia la riduzione è stata solo annunciata e l'andamento tendenziale dei conti pubblici, che incorpora le clausole di salvaguardia, è molto vicino a quello programmatico. Ciò significa che per raggiungere gli obiettivi di bilancio su debito e disavanzo e, nel contempo, sterilizzare gli effetti dei previsti aumenti IVA, si richiederebbero aggiustamenti molto più consistenti, incompatibili con le previsioni di crescita.

#### PIL

Secondo il nuovo **scenario tendenziale**, nel 2017 il PIL crescerà dell'1,1% in termini reali.

Nonostante le prospettive favorevoli che emergono dallo scenario internazionale, la previsione di crescita per il 2017 è rivista solo lievemente verso l'alto rispetto ai valori indicati nella nota di aggiornamento al DEF del 2016.

L'espansione dei mercati di esportazione dell'Italia e il deprezzamento del cambio fanno presagire stime al rialzo del tasso di crescita del PIL: tuttavia, prevale un atteggiamento prudentiale e la previsione di crescita programmatica per il 2017 pone il Pil all'1,1%. La previsione aggiornata per i prossimi due anni è invece lievemente più bassa della precedente (1,2% per entrambi gli anni effettuata con il Draft Budgetary Plan, il documento programmatico con la sintesi della Manovra di bilancio 2017, presentato alla Commissione Europea), essendo pari all'1,0% nel 2018 e all'1,1% nel 2019. A legislazione vigente, l'aumento delle imposte indirette previsto dalle clausole di salvaguardia contenute in precedenti provvedimenti legislativi, ostacolerebbe la tendenza dell'economia ad accelerare ulteriormente.

#### Quadro macroeconomico tendenziale

	2015	2016	2017	2018	2019	2020
Pil		0,9	1,1	1,0	1,1	1,1



Nello **scenario programmatico**, il Pil reale cresce nel 2017 dell'1,1%, in linea con lo scenario tendenziale, mentre la previsione per il triennio successivo tiene conto dell'orientamento della politica di bilancio. Lo scenario programmatico sconta un minor carico di imposte indirette (sterilizzazione delle clausole di salvaguardia IVA) rispetto al tendenziale e, di conseguenza, un aumento dei prezzi al consumo più contenuto. Sarà la prossima manovra di bilancio a prevedere interventi di contenimento della spesa e di riduzione dell'evasione fiscale che provvederanno ad assicurare il perseguimento degli obiettivi di finanza pubblica.

Il PIL crescerebbe dell'1 % nel 2018 e nel 2019 e dell'1,1 nel 2020.

La maggior cautela riguardo al 2018-2019 è principalmente spiegata dall'incertezza sul contesto di medio termine globale e dal recente aumento dei tassi di interesse.

Sulle prospettive di crescita del Pil pesa anche la dinamica degli investimenti che nel 2016 hanno registrato la settima flessione annuale consecutiva, nonostante la UE abbia concesso una flessibilità aggiuntiva di 4 miliardi pari allo 0,25 del PIL.

#### Quadro macroeconomico programmatico

	2015	2016	2017	2018	2019	2020
<b>Pil</b>		0,9	1,1	1,0	1,0	1,1

#### Indebitamento Netto

Il rapporto indebitamento netto/PIL, registrato nel 2016, è pari al -2,4 per cento, in linea con il valore indicato nella Nota di aggiornamento del Documento di Economia e Finanza 2016.

Nello **scenario tendenziale**, il livello di indebitamento netto previsto per l'anno 2017 è confermato al -2,3 per cento del PIL, lo stesso valore della Nota Tecnica Illustrativa (NTI) alla Legge di Bilancio 2017; le nuove stime di indebitamento netto per gli anni successivi al 2017 sono più elevate rispetto a quanto riportato nella NTI 2017. Per gli anni 2018 e 2019 la previsione aggiornata è pari, rispettivamente, al -1,3 e allo -0,6 per cento del PIL, a fronte dei precedenti -1,1 e -0,2 per cento. Nel 2020 il disavanzo del conto delle Pubbliche amministrazioni raggiungerebbe lo 0,5 per cento del PIL. E' il rialzo dei rendimenti sui titoli di Stato che porta a prevedere spese per interessi più elevate mentre il fattore principale che spinge il deficit al ribasso è costituito dall'aumento delle aliquote IVA previste dalle clausole di salvaguardia sul 2018 e 2019 che generano ovviamente miglioramenti nel saldo di bilancio.

#### Quadro macroeconomico tendenziale

	2015	2016	2017	2018	2019	2020
<b>Indebitamento netto</b>	-2,7	-2,4	-2,3	-1,3	-0,6	-0,5

Nello **scenario programmatico** il Governo attua immediatamente misure di riduzione dell'indebitamento: con la manovra adottata con il D.L. 50/2017, le misure tese a ridurre l'evasione dell'IVA, con interventi volti ad allargare le transazioni a cui si applica lo split payment, i maggiori investimenti nelle zone colpite dai recenti sismi e la riduzione di alcune spese, portano ad una revisione al ribasso dell'indebitamento netto programmatico del 2017 dal 2,3 al 2,1 per cento del PIL. Lo scenario programmatico prevede quindi una discesa del deficit nei due anni successivi, all'1,2 per cento del PIL nel 2018 e allo 0,2 nel 2019. Per il 2020 si prevede un ulteriore lieve miglioramento del saldo, onde pervenire al pareggio di bilancio.

L'obiettivo di un deficit all'1,2% nel 2018, contro il 2,1 % del 2017 nel quadro post- manovra di aprile 2017 attuata con il D.L. 50, è sicuramente ambizioso, posto che il quadro economico tendenziale a politiche invariate segna un deficit che già si avvicina a quel livello (1, 3%), in quanto ingloba le clausole di salvaguardia con gli aumenti IVA.

L'impegno a sostituire l'incremento delle imposte con misure alternative sul lato delle spese e delle entrate è di difficile realizzazione, secondo l'Ufficio Parlamentare di Bilancio, mentre per la Corte dei Conti l'obiettivo di un rapporto deficit/PIL all'1,2% nel 2018 è "da perseguire con fermezza ricercando la più efficace

composizione tra una disattivazione anche parziale delle clausole di salvaguardia, misure di contenimento della spesa, ..., e un più esteso ricorso a una diversificazione negli accessi alle prestazioni”.

#### Quadro macroeconomico programmatico

	2015	2016	2017	2018	2019	2020
<b>Indebitamento netto</b>	-2,7	-2,4	-2,1	-1,2	-0,2	0,0

#### Indebitamento Netto Strutturale

L'indebitamento netto strutturale, il valore dell'indebitamento netto corretto per gli effetti del ciclo economico e per le misure one-off, è uno dei parametri rilevanti considerati dalla Commissione Europea nell'ambito delle procedure di sorveglianza.

La sua riduzione, per la Commissione Europea, è una preconditione assoluta dopo circa un decennio di aumento ininterrotto del debito.

#### Quadro macroeconomico tendenziale

	2015	2016	2017	2018	2019	2020
<b>Indebitamento netto strutturale</b>	-0,5	-1,2	-1,5	-0,7	-0,1	0,0

L'obiettivo è quello di far scendere il deficit strutturale dal 2,1% stimato per quest'anno, comprensivo anche dell'effetto della manovra del D.L. 50, all'1,2% del 2018.

#### Quadro macroeconomico programmatico

	2015	2016	2017	2018	2019	2020
<b>Indebitamento netto strutturale</b>	-2,7	-2,4	-2,1	-1,2	-0,2	0,0

#### L'avanzo primario

L'avanzo primario (cioè la differenza tra le entrate e le spese al netto degli interessi sul debito pubblico) è risultato pari all'1,5 per cento del PIL nel 2016. Lo sforzo che richiederebbe un risanamento fiscale completo vede un avanzo primario al 4% del PIL che difficilmente potrà essere compiuto se non con tagli alla spesa piuttosto che con aumenti di entrata.

Per il futuro viene ipotizzato un drastico aumento dell'avanzo primario che sale al 3,8 % nel 2020. Il miglioramento è già presente nel quadro tendenziale e quindi dovrebbe avvenire senza manovre aggiuntive.

#### Quadro macroeconomico tendenziale

	2015	2016	2017	2018	2019	2020
<b>Avanzo primario</b>	1,5	1,5	1,5	2,4	3,1	3,4

#### Quadro macroeconomico programmatico

	2015	2016	2017	2018	2019	2020
<b>Avanzo primario</b>	1,5	1,5	1,7	2,5	3,5	3,8

#### Il rapporto Debito/PIL

Il debito pubblico non si misura in valore assoluto ma in rapporto al PIL e quindi alla ricchezza prodotta dal paese che ne rappresenta la sua sostenibilità. Solo se la crescita annua del PIL nominale (crescita reale + inflazione) è superiore alla velocità di crescita del valore nominale del debito, si riduce il valore del debito.

Dopo aver registrato un incremento di oltre 32 punti percentuali tra il 2007 e il 2014, l'indicatore, negli ultimi

due anni, si è sostanzialmente stabilizzato.

#### Quadro macroeconomico tendenziale

	2015	2016	2017	2018	2019	2020
<b>Indebitamento netto</b>	132,1	132,6	132,7	131,5	129,3	127,2

La previsione formulata per il 2017 è pari al 132,5% ed incorpora l'intervento di ricapitalizzazione di alcune banche e i proventi da dismissioni immobiliari e di quote di aziende pubbliche. La correzione ipotizzata dal DEF porta l'anno prossimo il debito pubblico al 131% del PIL, con la prima netta inversione di tendenza dagli anni della crisi.

La discesa del rapporto debito/PIL dovrebbe accelerare nel periodo 2018-2020 grazie ad un aumento del surplus primario, che salirebbe fino al 3,8 per cento del PIL nel 2020. Tuttavia la spesa per interessi, prevista continuare a scendere sino al 2019, risalirà in linea con l'andamento dei tassi di interesse, visto il venir meno della politica monetaria espansiva della BCE.

#### Quadro macroeconomico programmatico

	2015	2016	2017	2018	2019	2020
<b>Debito pubblico</b>	132,1	132,6	132,5	131,0	128,2	125,7

*“Una attenta riflessione sul valore concreto della credibilità del Paese appare particolarmente rilevante alla luce delle aspettative di consenso che vogliono la BCE terminare il proprio programma di acquisti di titoli sovrani entro la fine del 2018. L'Italia non dovrà farsi trovare impreparata.”* Per rispettare, pertanto, gli obiettivi di finanza pubblica inseriti nel DEF si dovrà ridurre la spesa primaria corrente in modo da garantire la riduzione del rapporto Debito/PIL.

**FIGURA I.1: INDEBITAMENTO NETTO, SALDO PRIMARIO E INTERESSI PASSIVI (in percentuale del PIL)**

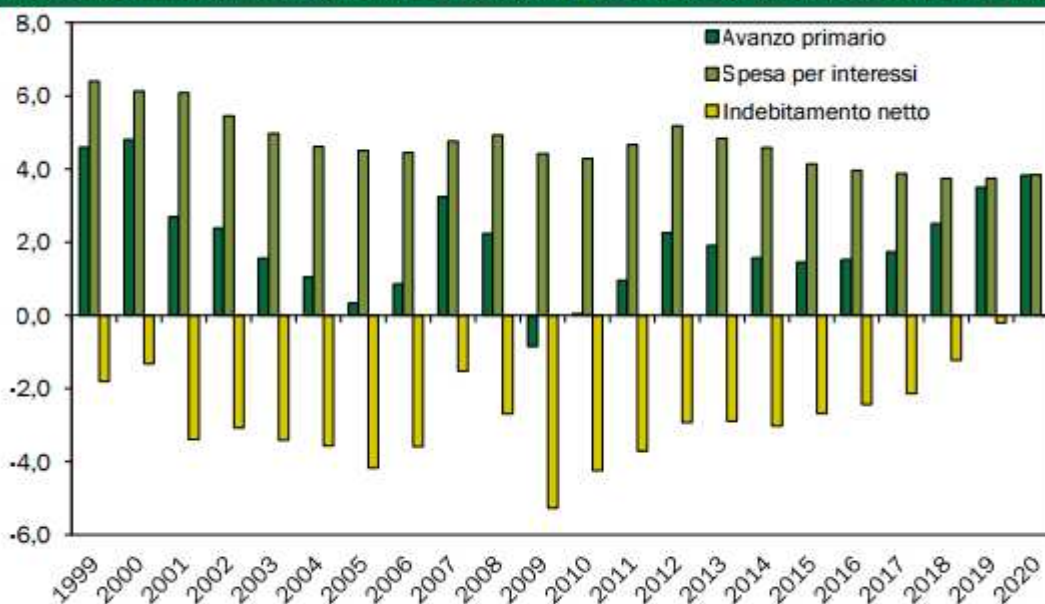

Fonte: ISTAT. Dal 2017 obiettivi programmatici DEF.

#### La Legge di Bilancio

La legge di Bilancio 2017 è stata approvata dalla Camera dei deputati il 28 novembre 2016 e pubblicata in Gazzetta Ufficiale n.297 del 21 dicembre 2016 e corrisponde alla Legge 11 dicembre 2016, n.232. Si tratta

di una manovra di politica economica volta a sostenere la crescita e a rafforzare i servizi di base a disposizione di tutti i cittadini (sicurezza, salute, istruzione) e misure specifiche di sostegno alle fasce sociali più deboli che hanno subito i danni più evidenti della crisi degli anni scorsi. La manovra vale 27 miliardi.

Gli impegni annunciati nel DEF di sostegno alla crescita, rilancio degli investimenti e aumento dell'occupazione si tradurranno in manovra nella prossima legge di bilancio.

La composizione della politica di bilancio nei prossimi tre anni prevede:

- la disattivazione delle clausole di salvaguardia, di cui una parte è stata già operata con la manovra di aprile attuata con il D.L. 50/2017;
- ulteriori recuperi di gettito a parità di aliquote (contrasto all'evasione fiscale);
- nuova revisione della spesa: le amministrazioni dello Stato contribuiranno con un miliardo di risparmi di spesa all'anno.

La base di partenza della manovra di autunno dovrà considerare se sterilizzare totalmente le clausole di salvaguardia o prevedere un aumento parziale dell'Iva, circostanziare gli interventi di decontribuzione del costo del lavoro da attuare attraverso la riduzione del cuneo fiscale generalizzata o a favore solo dei neo assunti, prevedendo altresì le modalità di ripartizione tra imprese e lavoratori.

Se nel DEF il quadro programmatico attesta un deficit intorno al 2,1%, grazie anche all'effetto della manovra operata con il D.L. 50/2017, e un obiettivo per il 2018 all'1,2%, allora la prossima legge di bilancio dovrà trovare circa 15 miliardi di Pil ovvero i 9 decimi di PIL per rispettare il target dell'indebitamento.

Occorre, tuttavia, considerare anche lo sforzo richiesto per il disinnesco delle clausole di salvaguardia che complessivamente vale 19,5 miliardi e quantificare il conto della decontribuzione del costo del lavoro.

E' probabile, quindi, che venga richiesta nuova flessibilità, ovvero deficit aggiuntivo rispetto alle previsioni, che consenta di finanziare lo stop alle clausole di salvaguardia: in assenza, il costo della manovra di autunno sarebbe troppo elevato.

## 1.2 LA PROGRAMMAZIONE REGIONALE

Il Documento di Economia e Finanza Regionale (DEFR)<sup>2</sup> è l'atto a carattere generale di contenuto programmatico con cui - ai sensi del Dlgs. 118/2011 - la Regione Umbria concorre agli obiettivi di finanza pubblica in coerenza con le procedure e i criteri stabiliti dall'Unione europea, condividendone le conseguenti responsabilità.

Il DEFR 2016-2018 è stato approvato dal Consiglio regionale con Deliberazione n. 54 del 15 marzo 2016 e pubblicato nel Supplemento Straordinario al Bollettino Ufficiale n. 15 del 6 aprile 2016.

Da tale documento si evidenzia che la situazione economica regionale, dopo tre anni consecutivi negativi dal punto di vista delle performance degli indicatori economici, nel primo semestre del 2015 ha mostrato incoraggianti segnali di recupero in molti settori:

- una moderata ripresa della domanda interna a cui si è accompagnato un incremento delle esportazioni;
- indicazioni positive si desumono dai giudizi degli operatori sulle prospettive per i prossimi mesi;
- alla fine del terzo trimestre del 2015 l'attività industriale ha evidenziato una tendenza positiva estesa a tutti i principali settori di specializzazione;
- la ripresa dei consumi delle famiglie si è riflessa in un piccolo incremento delle vendite al dettaglio;
- sono ulteriormente aumentati i flussi turistici, soprattutto di visitatori stranieri;
- la crescita dell'occupazione rilevata dalla metà del 2014 si è intensificata, con la caratteristica di assunzioni a tempo indeterminato.

Tra i temi riportati nel DEFR che questa amministrazione ritiene di particolare importanza se ne elencano alcuni:

- 1) Efficientamento energetico con particolare riferimento agli edifici pubblici;
- 2) Diffusione dell'ICT nel settore pubblico e nelle imprese;
- 3) L'Agenda Digitale dell'Umbria;

<sup>2</sup> Documento di Economia e Finanza Regionale (DEFR) 2016/2018 – Deliberazione dell'Assemblea Legislativa 15-03-2016 n.54.

- 4) L'attivazione delle piattaforme regionali digitali;
- 5) La promozione turistica all'estero e il portale turistico regionale;
- 6) Il sistema regionale di accoglienza turistica;
- 7) L'edilizia ed ambienti scolastici;
- 8) Tutela e valorizzazione dei beni e attività culturali;
- 9) Politiche per lo sport e azioni in favore delle giovani generazioni;
- 10) Piano paesaggistico regionale;
- 11) Proposta di legge regionale in materia di consumo del suolo;
- 12) Tavolo delle costruzioni, in materia di edilizia ed urbanistica;
- 13) Politiche abitative e manutenzione del patrimonio di edilizia residenziale pubblica;
- 14) Diffusione della cultura della protezione civile;
- 15) Gestione del rischio idraulico;
- 16) Strategia di mitigazione e adattamento ai cambiamenti climatici;
- 17) Gestione dei rifiuti;
- 18) Depurazione delle acque e del sistema acquedottistico;
- 19) Qualità dell'area;
- 20) Strategia energetica regionale 2014-2020 (SEAR 14-20) con particolare riferimento agli accordi di collaborazione per la predisposizione di piani energetici ambientali comunali (PEAC);
- 21) Nuovo Piano Sanitario Regionale;
- 22) Nuovo Piano Sociale Regionale;
- 23) Promozione e sostegno all'innovazione sociale.

Per tutte le aree sopraindicate e comunque, per tutte le altre contenute nel documento di programmazione strategica regionale, in una visione di collegamento tra Comune e Regione verranno apprestate specifiche azioni programmatiche volte al reperimento di fondi per la loro attuazione coerentemente con le linee strategiche di mandato e con le conseguenti azioni di governo locale. Nel dettaglio questa strategia verrà attuata per l'utilizzo dei programmi operativi finanziati dall'Unione Europea, che avranno nell'arco temporale fino al 2020, una dotazione complessiva (tra risorse comunitarie, nazionali e regionali) di 1,5 miliardi di Euro ed un impegno rilevante del bilancio regionale, sulla quota di cofinanziamento, di circa 200 milioni di Euro.

## 2. ANALISI DELLE CONDIZIONI INTERNE

Dopo aver analizzato il contesto esterno, con le principali variabili macroeconomiche e le disposizioni normative statali e regionali di maggior impatto sugli enti locali, in questo paragrafo si valuteranno le condizioni interne, la cui analisi richiede, almeno, l'approfondimento dei seguenti profili:

1. Caratteristiche della popolazione, del territorio e della struttura organizzativa dell'ente;
2. Organizzazione e modalità di gestione dei servizi pubblici locali;
3. Indirizzi generali di natura strategica relativi alle risorse e agli impieghi e sostenibilità economico finanziaria attuale e prospettica.
4. Coerenza e compatibilità presente e futura con le disposizioni del patto di stabilità interno e con i vincoli di finanza pubblica.

### 2.1 CARATTERISTICHE DELLA POPOLAZIONE, DEL TERRITORIO E DELLE STRUTTURE ORGANIZZATIVE

#### POPOLAZIONE

Popolazione legale all'ultimo censimento (anno 2011)				27.370
Popolazione residente al 31 dicembre 2016 (art.156 D.Lvo 267/2000)	n.			<b>28.379</b>
di cui:				
maschi	n.			13.662
femmine	n.			14.717
nuclei familiari	n.			11.867
comunità/convivenze	n.			78
Popolazione al 1 gennaio 2016			n.	28.299
Nati nell'anno	n.	230		
Deceduti nell'anno	n.	292		
		saldo naturale	n.	-62
Immigrati nell'anno	n.	882		
Emigrati nell'anno	n.	740		
		saldo migratorio	n.	142
<b>Popolazione al 31-12-2016</b>			<b>n.</b>	<b>28.379</b>

#### CONDIZIONE SOCIO-ECONOMICA DELLE FAMIGLIE

Le funzioni esercitate dal Comune di Assisi nel campo sociale riguardano aspetti molteplici della vita del cittadino che richiedono un intervento diretto o indiretto dell'Ente dai primi anni di vita fino all'età senile.

La politica sociale adottata nel territorio ha riflessi importanti nella composizione del bilancio e nella programmazione di medio periodo e questo sia per quanto riguarda la spesa corrente che gli investimenti. Questa missione include l'amministrazione, il funzionamento e la fornitura dei servizi in materia di protezione sociale a favore e a tutela dei diritti della famiglia, dei minori, degli anziani, dei disabili, dei soggetti a rischio di esclusione sociale, ivi incluse le misure di sostegno alla cooperazione e al terzo settore che operano in questo ambito d'intervento.

La specificità del contesto sociale del territorio Assisano e delle peculiarità che lo caratterizzano in termini di bisogni, ha indotto l'Amministrazione ad individuare tra le aree di intervento sulle quali focalizzare le progettualità, l' "area anziani".

All'interno della Zona Sociale n. 3 il Comune di Assisi si caratterizza come Comune "più anziano". Uno specifico servizio di assistenza risulta particolarmente utile sia per la presenza di numerosi anziani con scarse reti sociali a disposizione sia per la configurazione del territorio che contempla numerose frazioni e

case sparse, molte delle quali situate in zona montana, spesso difficili da raggiungere. Si ritiene pertanto che uno degli obiettivi fondamentali, nel considerare la questione anziani, debba essere il riconoscimento del diritto dell'anziano a permanere nel proprio contesto di vita (nella propria casa e nella famiglia) attraverso la massima limitazione della istituzionalizzazione e il sostegno alle famiglie che si fanno carico dei bisogni di cura dei loro familiari più anziani, specie se con limitata autonomia (sostegno alle responsabilità familiari). Gli interventi sociali a favore delle persone anziane, ed in particolare di quelle non autosufficienti, si integrano strettamente con quelli di carattere sanitario. La non autosufficienza è un fenomeno complesso, determinato da numerose concause variamente interagenti e diversamente rappresentate (cause sanitarie, fisiche e mentali, ma anche economiche, abitative, socio – relazionali, culturali, variamente miscelate ed interagenti). Particolare attenzione viene altresì posta in riferimento ad interventi a favore della **famiglia**, che prevedono forme di sostegno, anche mediante agevolazioni economiche, soprattutto verso i nuclei familiari che, per il combinarsi di più fattori, sono vulnerabili e più esposti al disagio e al rischio di povertà.

Gli interventi previsti nel Regolamento Comunale di accesso ai Servizi, approvato nella corrente annualità sono caratterizzati:

- a) dall'unitarietà dell'intervento, mediante la definizione di un pacchetto di risorse da destinare alla famiglia;
- b) dalla flessibilità e personalizzazione in relazione alle diversità delle famiglie e al mutamento delle condizioni soggettive ed oggettive del nucleo destinatario.

## TERRITORIO

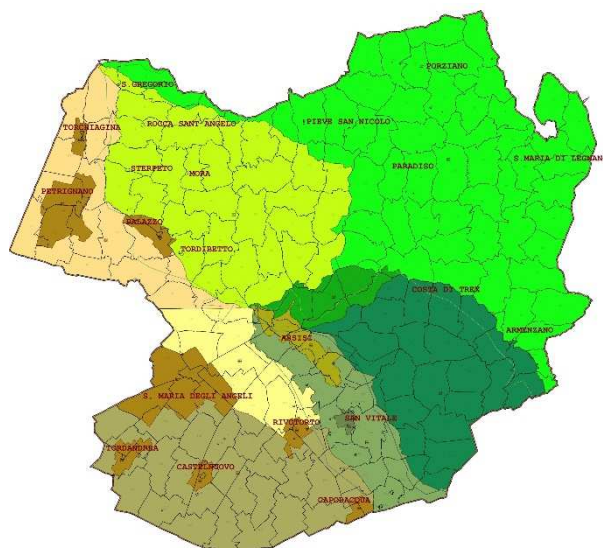

La pianificazione del territorio rappresenta una delle funzioni fondamentali attribuite all'ente locale insieme alle altre funzioni di valorizzazione e tutela del territorio. Lo strumento utilizzato è il **Piano Regolatore Generale (PRG)** che disciplina la tutela, la valorizzazione e le trasformazioni urbanistiche ed edilizie dell'intero territorio comunale.

Il PRG del Comune di Assisi, è stato approvato con atto del Consiglio Comunale. n.3 del 13 gennaio 2004.

Si compone di una Parte strutturale e una Parte operativa - ha validità a tempo indeterminato e può essere modificato con le procedure previste dalla Legge Regionale dell'Umbria.

La Parte strutturale (PRG-PS) è stata approvata con atto del Consiglio comunale n.17 del 20/02/2014, la Parte operativa (PRG-PO) è stata approvata con atto del Consiglio comunale n.14 del 23/03/2016.

Il territorio del Comune di Assisi si estende su una superficie di **186,84 Km<sup>2</sup>** ed è costituito dal Capoluogo-centro storico e dalle sue frazioni: **Porziano, Costa di Trex, Armenzano, Paradiso, Pieve San Nicolò, Santa Maria di Lignano, Santa Maria degli Angeli, Rivotorto, Capodacqua, San Vitale, Tordandrea, Castelnuovo, Palazzo, Tordibetto, Mora, Sterpeto, Rocca Sant'Angelo, San Gregorio, Petrignano, Torchiagina.**

Il territorio del Comune di Assisi è conosciuto per le sue bellezze paesaggistiche e storico-culturali legate in particolar modo alla Basilica di San Francesco ed altri luoghi francescani e per questo nell'anno 2000 è stato iscritto nella lista del **Patrimonio Mondiale Unesco** e nell'anno 2009 è stato elaborato il piano di Gestione che è stato adottato in concomitanza con l'adozione del PRG-PS.

<b>Superficie in Kmq</b>				186,840
<b>RISORSE IDRICHE</b>				
	* Laghi			0
	* Fiumi e torrenti			2
<b>STRADE</b>				
	* Statali	Km.	10,00	
	* Provinciali	Km.	43,00	
	* Comunali	Km.	257,00	
<b>PIANI E STRUMENTI URBANISTICI VIGENTI</b>	Se "SI" data ed estremi del provvedimento di approvazione			
* Piano regolatore adottato	Si <input checked="" type="checkbox"/>	No <input type="checkbox"/>	D.C.C. n. 96 del 22/07/2010	
* Piano regolatore approvato	Si <input checked="" type="checkbox"/>	No <input type="checkbox"/>	D.C.C. n. 17 del 20/02/2014	
* Programma di fabbricazione	Si <input type="checkbox"/>	No <input checked="" type="checkbox"/>		
* Piano edilizia economica e popolare	Si <input type="checkbox"/>	No <input checked="" type="checkbox"/>		
<b>PIANO INSEDIAMENTI</b>	<b>PRODUTTIVI</b>			
* Industriali	Si <input type="checkbox"/>	No <input checked="" type="checkbox"/>		
* Artigianali	Si <input checked="" type="checkbox"/>	No <input type="checkbox"/>		
* Commerciali	Si <input type="checkbox"/>	No <input checked="" type="checkbox"/>		
* Altri strumenti (specificare)	Si <input type="checkbox"/>	No <input checked="" type="checkbox"/>		
Esistenza della coerenza delle previsioni annuali e pluriennali con gli strumenti urbanistici vigenti (art. 170, comma 7, D.L.vo 267/2000)				
	Si <input checked="" type="checkbox"/>	No <input type="checkbox"/>		
		<b>AREA INTERESSATA</b>	<b>AREA DISPONIBILE</b>	
<b>P.E.E.P.</b>	mq.	0,00	mq.	0,00
<b>P.I.P.</b>	mq.	66.500,00	mq.	66.500,00

### Patrimonio abitativo del territorio

Il numero dei nuclei familiari è pari a 11.867. Il patrimonio abitativo, alla data del 31/12/2016, è composto da 14.127 unità abitative e 300 uffici. Il rapporto tra popolazione residente (pari a 28.379) e numero di abitazioni è di **2,008**.

Categoria	Tipo di abitazione	N.ro
A/1	Abitazioni di tipo signorile	19
A/2	Abitazioni di tipo civile	6.678
A/3	Abitazioni di tipo economico	4.795
A/4	Abitazioni di tipo popolare	1.145
A/5	Abitazioni di tipo ultrapopolare	112
A/6	Abitazioni di tipo rurale	98
A/7	Abitazioni in villini	1.253
A/8	Abitazioni in ville	27
A/10	Uffici e studi privati	300
<b>Totale</b>		<b>14.427</b>



## STRUTTURA ORGANIZZATIVA

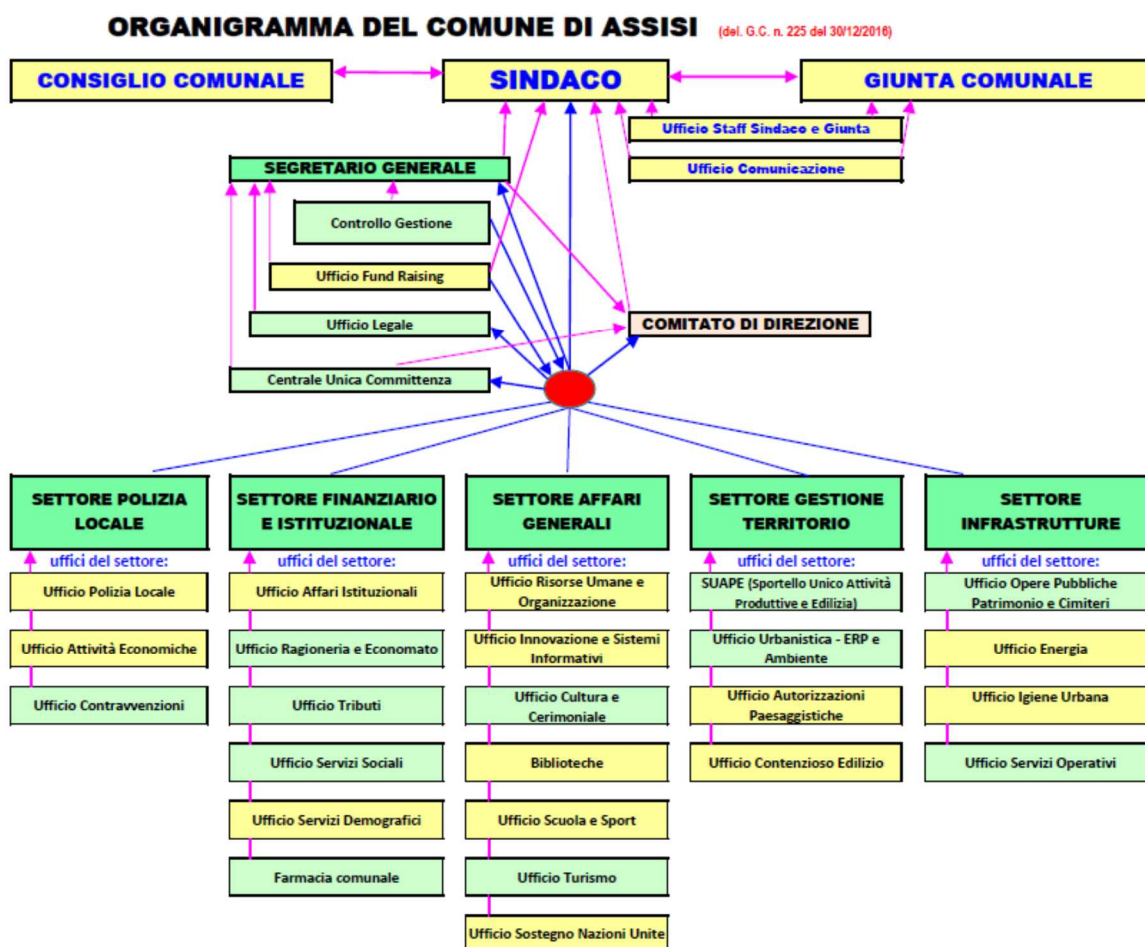

L'attuale organigramma è il risultato della riorganizzazione effettuata nell'anno 2016 approvata con delibera di giunta n.225 al 30-12-2016 e consta di n. 174, di cui n.5 part-time e n.1 a tempo determinato.

Le microrganizzazioni sono state disposte dai Dirigenti e dal Segretario comunale con i seguenti atti:

- Determinazione Dirigenziale n.2 del 02-01-2017 di "Organizzazione del Settore Affari Generali ed assegnazione incarichi";
- Determinazione Dirigenziale n.4 del 05-01-2017 di "Organizzazione del Settore Polizia Locale";
- Determinazione Dirigenziale n.5 del 05-01-2017 di "Organizzazione della Direzione Segreteria Generale ed assegnazione incarichi";
- Determinazione Dirigenziale n.7 del 09-01-2017 di "Organizzazione Settore Istituzionale e Finanziario ed assegnazione incarichi";
- Determinazione Dirigenziale n.13 del 13-01-2017 di "Organizzazione dei Settori Infrastrutture e Gestione del Territorio. Assegnazione incarichi";
- Determinazione Dirigenziale n.190 del 02-03-2017 di "Modifica temporanea dell'assetto organizzativo dei Settori Infrastrutture e Gestione del Territorio per sopravvenute esigenze";

Il numero dei dipendenti in servizio registra una riduzione, conseguenza diretta dell'applicazione delle normative vigenti in termini di turn-over consentito e di limiti di spesa del personale.

La programmazione del fabbisogno del personale per il triennio 2017-2019 è stata approvata con atto di Giunta comunale n.81 del 18-05-2017.

Negli ultimi anni il modello organizzativo dei Comuni è radicalmente mutato, il legislatore in questa materia ha adottato principi ispiratori di carattere innovativo, quali autonomia, centralità del procedimento di programmazione, orientamento al risultato, distinzione delle competenze tra organi politici e burocratici,

misurazione e valutazione delle prestazioni, rendicontazione pubblica dei risultati raggiunti e privatizzazione del rapporto di lavoro.

L'autonomia organizzativa degli Enti locali ha trovato, un espresso riconoscimento nella Costituzione riformata del 2001 laddove, all'art.17 co.6 si prevede che "I Comuni, le Province e le Città metropolitane hanno potestà regolamentare in ordine alla disciplina dell'organizzazione e dello svolgimento delle funzioni loro attribuite". L'attribuzione di un'ampia autonomia organizzativa costituisce una delle scelte di fondo alla base della legislazione degli ultimi anni, essa consente ad ogni Ente di darsi un modello gestionale specifico e le regole concrete di funzionamento giudicate più adatte alla propria realtà.

Il legislatore ha introdotto inoltre il principio della trasparenza, con l'art.11 co.1 e 3 del D.Lgs.150/2009 e successivamente ampliato ed oggetto di apposito testo normativo il D.Lgs.33/2013, "intesa come accessibilità totale, anche attraverso lo strumento della pubblicazione sui siti istituzionali delle amministrazioni pubbliche, delle informazioni concernenti ogni aspetto dell'organizzazione, degli indicatori relativi agli andamenti gestionali e all'utilizzo delle risorse per il perseguimento delle funzioni istituzionali, dei risultati dell'attività di misurazione e valutazione svolta dagli organi competenti, allo scopo di favorire forme diffuse di controllo del rispetto dei principi di buon andamento e imparzialità.

Particolare attenzione sarà posta alla misurazione e valutazione della performance, volta al miglioramento della qualità dei servizi offerti dall'amministrazione, nonché alla crescita delle competenze professionali, attraverso la valorizzazione del merito e l'erogazione dei premi per i risultati perseguiti dai singoli e dalle unità organizzative, in un quadro di pari opportunità di diritti e doveri, trasparenza dei risultati e delle risorse impiegate per il loro perseguimento.

Coerentemente con il Piano nazionale anticorruzione (*ANAC Delibera n. 831 del 3 agosto 2016*) e le raccomandazioni dei principali organismi internazionali, si concepisce la trasparenza, come principio fondamentale per assicurare la corretta gestione delle attività pubbliche concependo come positivo il coinvolgimento dei cittadini in una forma di controllo sociale diffuso. La promozione di maggiori livelli di trasparenza, piena accessibilità ai dati e alle informazioni sulle attività e sull'uso delle risorse pubbliche, diventano obiettivi strategici anche ai fini del ciclo della performance.

Il Piano Triennale di Prevenzione della Corruzione e Trasparenza (PTPCT) 2017-2019 approvato con deliberazione di giunta comunale n.18 del 31-01-2017 si ispira a principi di buona gestione in tutti i Settori in cui è articolato l'ente; il tutto in una logica di integrazione con gli altri strumenti di programmazione e organizzazione dell'ente (Piano di informatizzazione e dematerializzazione). È stato approvato il nuovo sistema di valutazione della Performance dei Dirigenti e del Segretario comunale con Deliberazione di giunta comunale n.113 del 06-07-2017, che trova applicazione già nel corrente anno (2017) con il PEG 2017/2019 approvato con Deliberazione di Giunta comunale del 12-07-2017.

#### PERSONALE

Categoria e posizione economica	Previsti in dotazione organica	In servizio numero	Categoria e posizione economica	Previsti in dotazione organica	In servizio numero
A.1	0	0	C.1	92	14
A.2	0	0	C.2		17
A.3	0	0	C.3		19
A.4	0	0	C.4		11
A.5	0	0	C.5		24
B.1	25	1	D.1	35	5
B.2		3	D.2		17
B.3	23	5	D.3	14	9
B.4		7	D.4		6
B.5		8	D.5		3
B.6		10	D.6		4
B.7		8	Dirigente	5	4
<b>TOTALE</b>	<b>48</b>	<b>42</b>	<b>TOTALE</b>	<b>146</b>	<b>133</b>

**Totale personale al 31-12-2016:**

di ruolo n.	175
fuori ruolo n.	0
- Personale a tempo determinato n.1	2
- Segretario comunale n.1	
<b>Totale</b>	<b>177</b>

AREA TECNICA			AREA ECONOMICO - FINANZIARIA		
Categoria	Previsti in dotazione organica	N <sup>^</sup> . in servizio	Categoria	Previsti in dotazione organica	N <sup>^</sup> . in servizio
A	0	0	A	0	0
B	0	19	B	0	6
C	0	22	C	0	14
D	0	11	D	0	16
Dir	0	1	Dir	0	1
AREA DI VIGILANZA			AREA DEMOGRAFICA-STATISTICA		
Categoria	Previsti in dotazione organica	N <sup>^</sup> . in servizio	Categoria	Previsti in dotazione organica	N <sup>^</sup> . in servizio
A	0	0	A	0	0
B	0	8	B	0	3
C	0	25	C	0	4
D	0	5	D	0	2
Dir	0	1	Dir	0	0
ALTRE AREE			TOTALE		
Categoria	Previsti in dotazione organica	N <sup>^</sup> . in servizio	Categoria	Previsti in dotazione organica	N <sup>^</sup> . in servizio
A	0	0	A	0	0
B	0	6	B	48	42
C	0	21	C	92	86
D	0	10	D	49	44
Dir	0	1	Dir	5	4
			<b>TOTALE</b>	<b>194</b>	<b>176</b>

**Ai sensi dell'art. 109, 2° comma e dell'art. 50, 10° comma del D. Lgs. 18 agosto 2000, n. 267 – TUEL e dell'art. 34 del vigente Regolamento in materia di Ordinamento Generale degli Uffici e dei Servizi, le Posizioni Organizzative sono state conferite ai sotto elencati Funzionari:**

SETTORE	DIPENDENTE
Responsabile Ufficio Servizi Operativi	<b>Franco Siena</b>
Responsabile Ufficio Progettazione e Opere Pubbliche	<b>Rocco Cristiano</b>
Responsabile Ufficio Pianificazione Urbanistica	<b>Gambelunghe Brunella</b>
Responsabile Sportello Unico Edilizia e Ricostruzione	<b>Leonardo Mignini</b>
Responsabile Ufficio Turismo	<b>Giuseppa Capitini</b>
Responsabile Ufficio Cultura e Biblioteche	<b>Locchi Lucilla</b>
Responsabile Servizi Sociali e Contratti	<b>Angela Gatto</b>
Responsabile Ufficio Ragioneria e Provveditorato	<b>Patrizia Tedeschi</b>
Responsabile Ufficio Tributi	<b>Mariella Fortini</b>
Responsabile Farmacia Comunale	<b>Loredana Pizziconi</b>
Responsabile Ufficio Polizia Locale	<b>Gaudenzi Enrico</b>
Responsabile Ufficio Legale	<b>Molini Tosca</b>
Responsabile Controllo di Gestione	<b>Gaudenzi Patrizia</b>

**ECONOMIA INSEDIATA**

L'economia assisana è in larga misura dedita all'agricoltura, al commercio e al turismo ; di seguito si riportano i dati degli ultimi cinque anni delle unità locali attive distinte per Settore.

Settore di attività economica	Unità Locali Attive per Settore				
	ANNO 2011	ANNO 2012	ANNO 2013	ANNO 2014	ANNO 2015
Agricoltura, silvicoltura pesca	649	633	598	590	587
Estrazione di minerali da cave e miniere	1	1	1	1	2
Attività manifatturiere	300	332	325	328	319
Fornitura di energia elettrica, gas, vapore e aria condizionata	7	7	7	8	9
Fornitura di acqua; reti fognarie, attività di gestione	4	4	4	4	4
Costruzioni	448	440	430	417	411
Commercio all'ingrosso e al dettaglio;	921	900	911	918	902
Trasporto e magazzinaggio	111	108	110	111	117
Attività dei servizi di alloggio e di ristorazione	379	382	382	402	412
Servizi di informazione e comunicazione	44	49	44	46	46
Attività finanziarie e assicurative	71	66	70	74	72
Attività immobiliari	109	109	118	118	118
Attività professionali, scientifiche e tecniche	99	97	94	88	95
Noleggio, agenzie di viaggio, servizi di supporto alle imprese	70	71	70	81	86
Istruzione	22	19	22	22	21
Sanità e assistenza sociale	13	12	13	15	16
Attività artistiche, sportive, di intrattenimento e diversi	36	35	35	30	32
Altre attività di servizi	111	115	116	117	122
Imprese non classificate	15	17	18	14	9
<b>TOTALE</b>	<b>3.440</b>	<b>3.397</b>	<b>3.368</b>	<b>3.384</b>	<b>3.380</b>

DATI forniti dalla C.C.I.A.A. PERUGIA

## Commercio

Il commercio è forse il settore che in generale più di tutti gli altri ha patito negli ultimi anni la crisi, non solo per le congiunture negative, ma anche per i mutamenti legati ai differenti comportamenti dei consumatori nelle scelte di spesa. La crisi economica ha inciso pesantemente sulla capacità di spesa delle famiglie comprimendo i consumi del settore privato.

La situazione locale ha registrato comunque un incremento degli esercizi commerciali nel quinquennio. I diversi e innovativi prodotti e i nuovi servizi offerti sul mercato tendono a soddisfare una domanda dinamica che si adegua agli stili di vita e ai modelli di consumo prevalenti, assicurando anche prezzi vantaggiosi.

La qualificazione della rete commerciale passa attraverso la dotazione di strutture commerciali piccole e medie che soddisfano con prodotti di qualità e artigianali tutte le fasce di consumatori. Nell'anno 2013 anche nel Comune di Assisi ha aperto una struttura di vendita di medie dimensioni occupando una fascia di distribuzione che prima mancava.

	ANNO 2011	ANNO 2012	ANNO 2013	ANNO 2014	ANNO 2015	ANNO 2016
<b>Esercizi di vicinato</b> (Superficie di vendita fino a 250 mq)	616	622	624	627	639	623
Alimentare prevalente	176	180	181	183	187	182
Non alimentare prevalente	440	442	443	444	452	441
Nuove aperture		28	26	30	38	22
Chiusure		22	24	28	26	38
<b>Medie strutture</b> (Superficie di vendita da 251 mq a 900 mq)	26	27	29	29	28	27
Alimentari	9	9	10	10	10	9
Non alimentari	17	18	19	19	18	18
<b>Medie strutture superiori</b> (Superficie di vendita da 1501 mq a 2500 mq)			1	1	1	1

SOMMINISTRAZIONE ALIMENTI E BEVANDE	ANNO 2011	ANNO 2012	ANNO 2013	ANNO 2014	ANNO 2015	ANNO 2016
Bar-Ristoranti	225	232	241	252	258	259
Sub ingressi		18	29	25	32	12

## Commercio su aree pubbliche

Nelle tabelle che seguono sono riportati i mercati e le fiere che si svolgono con periodicità regolare. I posteggi autorizzati per le attività di commercio su aree pubbliche sono quelli relativi ai mercati rionali, i mercati stagionali e quello dell'antiquariato.

Inoltre le numerose manifestazioni fieristiche che si svolgono nel territorio comunale, in particolare durante il periodo estivo e natalizio, incrementano e valorizzano l'attività di vendita sulle aree pubbliche, incentivando la capacità attrattiva delle località turistiche.

**MERCATI SETTIMANALI COMUNALI**

Ubicazione	Giorno	Operatori aree p.	Produttori	Totale
1- Borgo Aretino – Assisi	Sabato	22	2	<b>24</b>
2- Via de Gasperi – S. M. degli Angeli – Piazza Garibaldi	Lunedì	13	4	<b>17</b>
3- P.zza Figli di Cambio – Palazzo	Martedì	4	1	<b>5</b>
4- Via del Castello – Castelnuovo	Martedì	6	2	<b>8</b>
5- P.zza dei Caduti – Tordandrea	Mercoledì	6	1	<b>7</b>
6- P.zza Pietro Conti – Rivortorto	Giovedì	4	1	<b>5</b>
7-Parcheggio presso fiume Chiascio - Petrignano	Giovedì	11	2	<b>13</b>
8 - Viole – Parcheggio a valle	Mercoledì	4	1	<b>5</b>
9 – Via Canini -Torchiagina – Piazza Don Pietro Dall’Ava	Sabato	4	2	<b>6</b>

**MERCATI GIORNALIERI**

Ubicazione	Giorno	Operatori aree p.	Produttori	Totale
1-Piazza Unità d'Italia - Parcheggio San Pietro	7.00 - 23.00	6	==	<b>6</b>
2-Via San Francesco	7.00 - 23.00	3	==	<b>3</b>
3-Parcheggio B	7.00 - 23.00	4	==	<b>4</b>
4-Piazzetta delle Erbe	7.00 - 14.00	1	5	<b>6</b>
5-P.zza Garibaldi - Lato Basilica e area adiacente	7.00 - 23.00	14	==	<b>14</b>
6-Area retrostante il Palazzetto Mediceo	7.00 - 14.00	1	1	<b>2</b>
7-Parcheggio delle Poste - Santa Maria degli Angeli	7.00 - 23.00	3	==	<b>3</b>

**FIERE**

DENOMINAZIONE	LUOGO	DATA	Nr .posteggi
1- Fiera di San Francesco	Centro storico:Largo Properzio, Via Borgo Aretino, Via Santa Chiara, Corso Mazzini, Piazza del Comune, Via San Gabriele dell'Addolorata, Via Alessi	5 Ottobre	<b>145</b>
2- Fiera dei Morti	Santa Maria degli Angeli: Piazza Garibaldi, Via De Gasperi, Via Becchetti, Via e Piazza Raffaello, Via Botticelli, Via Cimabue	31 Ottobre	<b>222</b>
3- Fiera dei Vimini	Palazzo: Piazza Figli di Cambio e G. Dottori	3 Settembre	<b>21</b>
4- Fiera del Perdono	Santa Maria degli Angeli: Via Becchetti	1 Agosto	<b>28</b>
5- Fiera del Giovedì Grasso	Petrignano: Parcheggio Fiume Chiascio	Giovedì grasso	<b>18</b>
6- Fiera di S. Giuseppe	Capodacqua: Via San Giuseppe	Domenica più prossima al 19 Marzo	<b>8</b>
7- Fiera della Salsiccia	Petrignano: Parcheggio Fiume Chiascio	30 Agosto	<b>30</b>

**Turismo**

Il territorio di Assisi raggiunge ogni anno circa un milione di presenze di turisti (italiani e stranieri).

L'offerta turistica di Assisi (dati aggiornati al 31/12/2016) è costituita da:

- n. 405 esercizi ricettivi con 10.401 posti letto e 4.698 camere;
- n. 1 Residenza d'Epoca
- n. 2 Campeggi
- n. 92 agriturismi
- n. 4 Ostelli per la gioventù
- n.4 Case per ferie
- n.22 Case religiose di ospitalità
- n. 12 Country House
- n. 1 centro soggiorno/studio
- n. 91 B&B
- n. 88 affittacamere.

La domanda turistica è costituita dal un numero di presenze che al 31.12.2016 per il Comune di Assisi è pari a 1.082.538.

Le presenze di visitatori italiani a dicembre 2016 sono state pari a 644.383 e le principali provenienze sono nell'ordine:

-Lombardia	presenze	nr.119.804
-Campania	presenze	nr.78.090
-Lazio	presenze	nr.76.687
-Veneto	presenze	nr.71.790

Le presenze di visitatori stranieri a dicembre 2016 sono state pari a 438.155 e le principali provenienze sono nell'ordine:

-USA	presenze	nr.90.137
-Germania	presenze	nr.69.283
-Francia	presenze	nr.30.207
-Regno Unito	presenze	nr.20.730

Di seguito si riportano i dati riferiti agli arrivi ed alle presenze di italiani e stranieri, nel territorio di Assisi, dall'anno 2006 al 2016, che mostrano un tendenziale aumento del flusso turistico.

ANNI	TOTALI ARRIVI			TOTALE PRESENZE		
	ITALIANI	STRANIERI	TOT.	ITALIANI	STRANIERI	TOT.
2006	282.541	217.285	499.826	596.370	415.580	1.011.950
2007	285.729	214.115	499.844	607.053	419.724	1.026.777
2008	272.766	188.746	461.512	578.272	391.507	969.779
2009	249.427	160.473	409.900	544.082	364.382	908.464
2010	260.276	170.834	431.110	559.351	356.119	915.470
2011	281.593	189.434	471.027	601.986	389.294	997.280
2012	267.547	182.155	449.702	585.401	398.260	983.661
2013	289.974	191.024	480.998	631.052	413.817	1.044.869
2014	299.847	198.760	498.607	624.730	429.127	1.053.857
2015	309.328	196.758	506.086	644.698	435.010	1.079.708
2016	296.929	209.985	506.914	644.383	438.155	1.082.538

Fonte: Comune di Assisi – Ufficio del Turismo.



**2.2 ORGANIZZAZIONE E MODALITA' DI GESTIONE DEI SERVIZI**

Come prescritto dal Principio contabile concernente la programmazione di cui all'allegato 4/1 del D.Lgs.118/2011 al punto 8.1, l'analisi strategica dell'ente non può prescindere dall'analisi della situazione di fatto, in particolare dall'analisi delle strutture esistenti. Nei paragrafi seguenti saranno elencate le principali informazioni riguardanti le strutture scolastiche, gli impianti a rete e la dotazione di mezzi operativi e di veicoli del nostro ente. Dopo le strutture operative, si analizzerà brevemente le modalità di gestione dei servizi pubblici locali.

Per quanto riguarda gli immobili si rinvia alla loro elencazione **nell'allegato "A"**, al presente documento, **"Immobili di proprietà dell'ente"**.

**STRUTTURE OPERATIVE**

Tipologia	ESERCIZIO IN CORSO				PROGRAMMAZIONE PLURIENNALE							
	Anno 2017				Anno 2018		Anno 2019		Anno 2020			
Asili nido privati e Asilo infantile Maria Immacolata	n.	124	posti n.	120		120		120		120		
Scuole dell'Infanzia	n.	598	posti n.	596		594		590		590		
Scuole elementari	n.	1.384	posti n.	1.405		1.396		1.390		1.390		
Scuole medie	n.	867	posti n.	908		911		910		910		
Strutture residenziali per anziani	n.	0	posti n.	0		0		0		0		
Farmacie comunali	n.			1	n.	1	n.	1	n.	1		
Rete fognaria in Km												
- bianca				0,00		0,00		0,00		0,00		
- nera				0,00		0,00		0,00		0,00		
- mista				67,00		67,00		67,00		67,00		
Esistenza depuratore	Si		No	X	Si		No	X	Si		No	X
Rete acquedotto in Km				282,00		282,00		282,00		282,00		
Attuazione servizio idrico integrato	Si		No	X	Si		No	X	Si		No	X
Aree verdi, parchi, giardini	n.	128	hq.	42	n.	128	hq.	42	n.	128	hq.	42
Punti luce illuminazione pubblica	n.	6.000,00			n.	6.000,00			n.	6.000,00		
Rete gas in Km				166		166		166		166		
Raccolta rifiuti in quintali												
- civile				175.000,00		175.000,00		175.000,00		175.000,00		
- industriale				0,00		0,00		0,00		0,00		
- racc. diff.ta	Si		No	X	Si		No	X	Si		No	X
Esistenza discarica	Si		No	X	Si		No	X	Si		No	X
Mezzi operativi	n.	22			n.	22			n.	22		
Veicoli	n.	24			n.	24			n.	24		
Motoveicoli	n.	8			n.	8			n.	8		
Centro elaborazione dati	Si		No	X	Si		No	X	Si		No	X
Personal computer	n.	186			n.	190			n.	190		
Altre strutture												

Isola ecologica/stazione di trasfenza

**IMPIANTI SPORTIVI COMUNALI****PALESTRE SCOLASTICHE**

DENOMINAZIONE	STRUTTURA	SUPERFICIE (mq)
1) Palestra Scuola Secondaria di Primo grado "Frate Francesco" - Assisi	Cemento armato	313
2) Palestra Scuola Secondaria di Primo grado "G. Alessi" – S. Maria degli Angeli	Cemento armato precompresso	403
3) Palestra Scuola Secondaria di Primo grado "F. Pennacchi" - Petrignano	Cemento armato precompresso	514
4) Palestra Scuola Primaria "A. Liverani" - Rivotorto	Cemento armato precompresso	792
5) Palestra Scuola Primaria "Giovanni XXIII" – S. Maria degli Angeli	Cemento armato	337
6) Palestra Scuola Primaria "A. Frondini" - Tordandrea	Cemento armato precompresso	223
7) Palestra Scuola primaria "Don Milani" - Palazzo	Cemento armato precompresso	268

**PISCINE**

DENOMINAZIONE	STRUTTURA	SUPERFICIE (mq)
1) Piscina scoperta - Assisi	Cemento armato (cattivo stato di conservazione)	10.150 (superficie area)
2) Piscina coperta – S. Maria degli Angeli	Cemento armato e acciaio	1200

**CAMPI DA TENNIS** di Assisi: superficie area circa 4150 mq

**BOCCIODROMO** di S. Maria degli Angeli: struttura in cemento armato e acciaio – superficie 900 mq

**IMPIANTI DESTINATI AL GIOCO DEL CALCIO**

- 1) Stadio Comunale degli Olivi "Enzo Boccacci";
- 2) Campo sportivo "Migaghelli" di Santa Maria Angeli;
- 3) Campo sportivo di Castelnuovo;
- 4) Campo sportivo di Palazzo;
- 5) Campo Sportivo di Petrignano.
- 6) Campo sportivo di Rivotorto;
- 7) Campo sportivo di Tordandrea
- 8) Campo sportivo di Viole di Assisi;

**PALESTRA DI PUGILATO** di Santa Maria Angeli – Centro Federale Nazionale Boxe

**TENSOSTRUTTURA** area Stadio Comunale "Migaghelli" – Santa Maria Angeli

## SCUOLE

Nel territorio comunale operano n. 3 Istituti comprensivi le cui sedi sono rispettivamente in Assisi Capoluogo, Santa Maria degli Angeli e Petrignano oltre al Convitto Nazionale che è Istituto omnicomprensivo.

Ogni Istituto comprende Scuole d' Infanzia, Primarie e Secondarie. Insiste nel nostro territorio anche una scuola speciale per Ciechi e Pluriminorati organizzata in istituto comprensivo di scuola primaria e secondaria di primo grado anch'essa autonoma.

Sono altresì presenti 4 scuole d'Infanzia paritarie gestite da parrocchie e da ordini religiosi ed un Istituto paritario di scuola d'infanzia e scuola primaria Montessoriana

Presso n. 3 scuole d'infanzia paritaria funzionano n. 3 Sezioni primavera per le quali è stata rilasciata autorizzazione al funzionamento.

Nel territorio comunale insistono inoltre n. 4 Istituti di scuola secondaria di secondo grado e precisamente:

- Convitto Nazionale, il quale oltre ad ospitare una Scuola Primaria e una secondaria di primo grado, comprende anche il Liceo Scientifico
- Liceo Ginnasio statale "Sesto Properzio" con tre indirizzi di Liceo classico, Pedagogico e Linguistico
- Istituto di Istruzione superiore "M.Polo – R. Bonghi" che comprende l'Istituto professionale e gli indirizzi CAT e AMF
- Istituto professionale per i servizi alberghieri. Questo Istituto è dislocato in diverse sedi (Sede centrale Via Santuario delle carceri – Via San Benedetto presso Scuola Media Frate Francesco - presso Istituto di Istruzione Marco Polo).

Presso Palazzo Bernabei, immobile di prestigio nel centro storico di Assisi, di proprietà comunale, hanno sede l'alta formazione ed i master dell'Università degli Studi di Perugia; a Santa Maria degli Angeli, presso i locali ex ICAP, è presente un corso di laurea in economia del turismo afferente all'Università degli Studi di Perugia.

## ANDAMENTO DELLA POPOLAZIONE SCOLASTICA 2011-2017

Scuola	iscritti 2010/2011	iscritti 2011/2012	iscritti 2012/2013	iscritti 2013/2014	iscritti 2014/2015	iscritti 2015/2016	Iscritti 2016-2017
<b>SCUOLE DELL'INFANZIA</b>							
"Rinascita" - Assisi	98	103	104	99	87	80	82
"S.Paolo" - Assisi	38	40	37	49	50	48	41
"Fratello Sole" - Rivotorto	104	102	106	99	104	95	102
"M. Luisa Cimino" - S.M. Angeli	140	136	131	129	156	162	162
"Guido Sorignani" - Tordandrea	51	53	51	54	40	47	45
"V. Trancanelli" - Petignano	122	117	126	120	119	118	122
"S. Siena" - Torchiagina	48	46	41	40	40	43	40
Assisi International School - S.M. Angeli	19	35	46	46	51	50	58
<b>SCUOLE DELL'INFANZIA PARITARIE</b>							
"Gesù Bambino" - Castelnuovo	40	48	45	48	45	42	42
"S. Ernesto" - Palazzo	55	43	43	37	30	33	33
"Suor M. Giuseppa Micarelli" - S.M. Angeli	95	94	94	94	93	88	88
"SS. Regina delle Rose" - Viole	55	53	46	46	56	52	49
<b>SCUOLE PRIMARIE</b>							
"S. Antonio" - Assisi	165	157	180	187	213	210	227
Rivotorto	166	175	191	198	193	179	172
"Giovanni XIII" - S.M. Angeli	218	221	227	247	228	236	258
"Patrono d'Italia" - S.M. Angeli	236	234	243	239	239	257	248
"Froncini" - Tordandrea	77	72	73	73	76	65	66
"Don Milani" - Palazzo	158	151	148	151	150	138	129
"L. Masi" - Petignano	195	202	210	216	218	212	187
Convitto Nazionale "Principe di Napoli" - Assisi	111	106	90	94	88	108	109
Assisi International School - S.M. Angeli	17	28	39	51	51	71	83
<b>SCUOLE SECONDARIE DI I GRADO</b>							
"F. Francesco" - Assisi	211	193	197	202	206	211	208
Convitto Nazionale "Principe di Napoli" - Assisi	97	104	92	100	115	95	110
"F. Pennacchi" - Petignano	224	228	251	259	249	232	230
"G. Alessi" - S.M. Angeli	308	318	325	348	338	358	363
<b>SCUOLE SECONDARIE</b>							
Convitto Nazionale "Principe di Napoli" - Assisi	470	500	498	543	560	559	516
"Sesto Properzio" - Assisi	589	575	599	559	563	628	687
"R. Bonghi" - S.M. Angeli	498	447	411	367	311		
"Marco Polo" - S.M. Angeli	394	380	326	320	318	557	472
Ist. Prof.le Statale Servizi Alberghieri e della Ristorazione "I.P.S.S.A.R." - Assisi	767	814	952	1000	976	1018	1002
<b>Totale</b>	<b>5.766</b>	<b>5.775</b>	<b>5.922</b>	<b>6.015</b>	<b>5.963</b>	<b>5.992</b>	<b>5.931</b>

Fonte: Comune di Assisi – Ufficio Scuola e Sport.

**REFEZIONE SCOLASTICA**

Gestione in appalto affidato con procedura aperta espletata nell'anno 2015 alla GEMOS Soc. Coop. di Faenza - Contratto Rep. 7536 del 01-10-2015 - Scadenza 31-07-2019 (valore del contratto € 3.056.600,00 al netto di IVA al 4% per anni 4).

<b>Cucine di produzione e distribuzione pasti</b>	<b>Terminali di distribuzione esterna</b>
Scuola Primaria Giovanni XXIII	Scuola Primaria Frondini Scuola Infanzia Sorignani
Scuola Infanzia Trancanelli	Scuola Infanzia S. Siena Scuola Primaria Don Milani Scuola Secondaria Pennacchi
Scuola Infanzia Rinascita	Scuola Infanzia Rivotorto Scuola Infanzia San Paolo Scuola Primaria S. Antonio
Scuola Infanzia M. L. Cimino	

**Pasti erogati nell'anno scolastico 2016-2017**

MESE	INFANZIA	PRIMARIA	SECONDARIA I GRADO	INSEGNANTI	TOTALE PASTI MENSILI
<b>SETTEMBRE</b>	4.211	5.706	162	781	10.860
<b>OTTOBRE</b>	7.557	8.431	326	1.207	17.521
<b>NOVEMBRE</b>	7.167	8.307	320	1.141	16.935
<b>DICEMBRE</b>	4.914	5.886	231	912	11.943
<b>GENNAIO</b>	6.003	7.155	286	1.017	14.461
<b>FEBBRAIO</b>	7.361	8.654	322	1.233	17.570
<b>MARZO</b>	8.979	10.210	404	1.449	21.042
<b>APRILE</b>	5.488	6.063	202	892	12.645
<b>MAGGIO</b>	8.791	9.627	339	1.408	20.165
<b>GIUGNO</b>	6.201	2.278	72	858	9.409
<b>TOTALI</b>	<b>66.672</b>	<b>72.317</b>	<b>2.664</b>	<b>10.898</b>	<b>152.551</b>

Fonte: Comune di Assisi – Ufficio Scuola e Sport.

**TRASPORTO SCOLASTICO**

L'appalto del Servizio di Trasporto scolastico dei bambini frequentanti le scuole d'infanzia e degli alunni frequentanti le scuole primarie e secondarie di primo grado del territorio del Comune di Assisi, per le zone ove non sia funzionante il trasporto pubblico, si svolge secondo le modalità di seguito specificate.

Gestione in appalto affidato, con procedura aperta espletata nell'anno 2016 alla INI Umbriabus s.r.l. Unipersonale di Corciano (valore del contratto € 1.575.000,00 al netto di IVA al 10% per anni 5)

Contratto Rep. 7554 del 15-09-2016

Scadenza 30-06-2021

N. 10 linee ognuna delle quali effettua più percorsi

N. 18 Plessi scolastici interessati al Trasporto:

Denominazione scuola	Indirizzo	Località	inizio attività	fine attività	Giorni
			mattino	pomeriggio	
<b>Scuola dell'Infanzia Rinascita</b>	Via S. Benedetto	Assisi	8,00	16,00	dal lunedì al venerdì
<b>Scuola dell'Infanzia San Paolo</b>	Via S. Agnese	Assisi	8,00	16,00	dal lunedì al venerdì
<b>Scuola dell'Infanzia Fratello Sole</b>	Via Liverani	Rivotorto	8,00	16,00	dal lunedì al venerdì
<b>Scuola dell'Infanzia M.L. Cimino</b>	Via G. Di Vittorio	S.M. Angeli	8,00	16,00	dal lunedì al venerdì
<b>Scuola dell'Infanzia Sbrillo Siena</b>	Via Remo Lazzari	Torchiagina	8,00	16,00	dal lunedì al venerdì
<b>Scuola dell'Infanzia V. Trancanelli</b>	Via Morlacchi	Petrignano	8,00	16,00	dal lunedì al venerdì
<b>Scuola Primaria S. Antonio</b>	Via S. Agnese	Assisi	8,20	13,10	dal lunedì al venerdì
			8,20	16,10	dal lunedì al venerdì per gli alunni iscritti a progetti particolari
			8,20	12,15	sabato
<b>Scuola Primaria Rivotorto</b>	Via Liverani	Rivotorto	8,10	13,00	dal lunedì al venerdì
			8,10	12,10	sabato
<b>Scuola Primaria Giovanni XXIII</b>	P.zza M.L. King	S.M. Angeli	8,30	16,30	dal lunedì al venerdì
<b>Scuola Primaria A. Frondini</b>	Via S. Angelo	Tordandrea	8,30	16,30	dal lunedì al venerdì
<b>Scuola Primaria Patrono d'Italia</b>	Via Toti	S.M. Angeli	8,15	13,15	dal lunedì al sabato
			8,15	12,15	sabato
<b>Scuola Primaria Don Milani</b>	Viale Michelangelo	Palazzo	8,30	16,30	dal lunedì al venerdì
<b>Scuola Primaria L. Masi</b>	Via Croce	Petrignano	8,00	13,00	lunedì-martedì-giovedì-venerdì
			8,00	12,00	mercoledì-sabato
<b>Scuola Primaria Convitto Nazionale</b>	P.zza Matteotti	Assisi	8,10	13,10	dal lunedì al venerdì
			8,10	12,10	sabato
			8,10	16,00	dal lunedì al venerdì solo i semi convittori
<b>Scuola Secondaria primo Grado Convitto Nazionale</b>	P.zza Matteotti	Assisi	8,15	13,15	dal lunedì al sabato

Denominazione scuola	Indirizzo	Località	inizio attività	fine attività	Giorni
			mattino	pomeriggio	
			8,15	16,00	dal lunedì al venerdì solo i semi convittori
<b>Scuola Secondaria primo Grado F. Pennacchi</b>	Via Croce	Petrignano	8,20	13,25	dal lunedì al sabato
			8,2	16,25	lunedì-mercoledì-venerdì per le sezioni a tempo prolungato
<b>Scuola Secondaria primo Grado G. Alessi</b>	Via Toti	S.M. Angeli	8,25	13,25	dal lunedì al sabato
<b>Scuola Secondaria primo Grado Frate Francesco</b>	Via S. Benedetto	Assisi	8,20	13,20	dal lunedì al sabato

Il servizio è svolto nel rispetto di quanto previsto dal vigente Regolamento comunale che prevede una zonizzazione; in particolare i percorsi sono svolti da e per il plesso scolastico di pertinenza territoriale della residenza dell'utente secondo quanto rilevabile dal provvedimento di zonizzazione del Servizio (DD n. 698 del 26-07-2016).

Si riportano di seguito i dati relativi alle percorrenze del trasporto scolastico negli ultimi cinque anni ed il relativo costo.

<b>MONITORAGGIO PERCORRENZE TRASPORTO SCOLASTICO 2012-2017</b>															
	<b>Anno Scolastico 2012-13</b>			<b>Anno scolastico 2013-14</b>			<b>Anno scolastico 2014-15</b>			<b>Anno scolastico 2015-16</b>			<b>Anno scolastico 2016-17</b>		
	<b>Km</b>	<b>Costo/KM</b>	<b>Importo</b>	<b>Km</b>	<b>Costo/KM</b>	<b>Importo</b>	<b>Km</b>	<b>Costo/KM</b>	<b>Importo</b>	<b>Km</b>	<b>Costo/KM</b>	<b>Importo</b>	<b>Km</b>	<b>Costo/KM</b>	<b>Importo</b>
<b>Settembre</b>	23.635	€ 1,28	€ 30.252,80	26.468	€ 1,32	€ 34.937,76	21.358	€ 1,32	€ 28.192,56	21.385	€ 1,32	€ 28.228,20	26.786	€ 1,05	€ 28.125,30
<b>Ottobre</b>	41.835	€ 1,28	€ 53.548,80	42.207	€ 1,32	€ 55.713,24	39.966	€ 1,32	€ 52.755,12	38.324	€ 1,32	€ 50.587,68	38.388	€ 1,05	€ 40.307,40
<b>Novembre</b>	35.417	€ 1,28	€ 45.333,76	38.409	€ 1,32	€ 50.699,88	35.692	€ 1,32	€ 47.113,44	34.634	€ 1,32	€ 45.716,88	32.991	€ 1,05	€ 34.640,55
<b>Dicembre</b>	27.795	€ 1,28	€ 35.577,60	29.166	€ 1,32	€ 38.499,12	27.870	€ 1,32	€ 36.788,40	24.708	€ 1,32	€ 32.614,56	26.108	€ 1,05	€ 27.413,40
<b>Gennaio</b>	34.464	€ 1,28	€ 44.113,92	35.717	€ 1,32	€ 47.146,44	32.499	€ 1,32	€ 42.898,68	30.812	€ 1,32	€ 40.671,84	28.415	€ 1,05	€ 29.835,75
<b>Febbraio</b>	36.263	€ 1,28	€ 46.416,64	39.047	€ 1,32	€ 51.542,04	36.466	€ 1,32	€ 48.135,12	35.602	€ 1,32	€ 46.994,64	36.432	€ 1,05	€ 38.253,60
<b>Marzo</b>	31.318	€ 1,28	€ 40.087,04	34.071	€ 1,32	€ 44.973,72	39.927	€ 1,32	€ 52.703,64	30.458	€ 1,32	€ 40.204,56	41.120	€ 1,05	€ 43.176,00
<b>Aprile</b>	35.984	€ 1,28	€ 46.059,52	22.382	€ 1,32	€ 29.544,24	31.187	€ 1,32	€ 41.166,84	33.987	€ 1,32	€ 44.862,84	26.940	€ 1,05	€ 28.287,00
<b>Maggio</b>	41.491	€ 1,28	€ 53.108,48	34.589	€ 1,32	€ 45.657,48	34.475	€ 1,32	€ 45.507,00	36.832	€ 1,32	€ 48.618,24	39.766	€ 1,05	€ 41.754,30
<b>Giugno</b>	16.373	€ 1,28	€ 20.957,44	13.429	€ 1,32	€ 17.726,28	15.913	€ 1,32	€ 21.005,16	15.586	€ 1,32	€ 20.573,52	18.904	€ 1,05	€ 19.849,20
<b>TOTALE IMPONIBILE</b>	<b>324.575</b>		<b>€ 415.456,00</b>	<b>315.485</b>		<b>€ 416.440,20</b>	<b>315.353</b>		<b>€ 416.265,96</b>	<b>302.328</b>		<b>€ 399.072,96</b>	<b>315.850</b>		<b>€ 331.642,50</b>
<b>IVA</b>			<b>€ 457.001,60</b>			<b>€ 458.084,22</b>			<b>€ 457.892,56</b>			<b>€ 438.980,26</b>			<b>€ 364.806,75</b>

Fonte: Comune di Assisi – Ufficio Scuola e Sport.



## I SERVIZI PUBBLICI LOCALI

### La situazione normativa

Gli Enti locali, nell'ambito delle rispettive competenze, provvedono, ai sensi dell'art.112 del D.lgs 267/2000 alla gestione dei servizi pubblici aventi per oggetto "la produzione di beni e attività rivolte a realizzare fini sociali e a promuovere lo sviluppo economico e civile delle comunità locali."

La normativa sui servizi pubblici, in questi ultimi anni, è stata oggetto di un'intensa attività normativa, subendo una continua evoluzione:

- l'art.34 del DL 179/2012 commi 20-25 ha previsto che l'affidamento dei servizi a rilevanza economica sia basato su di una relazione dell'Ente affidante indicante le ragioni della forma di affidamento prescelta;
- l'art.3 bis del DL 138/2011 che ha riservato esclusivamente agli enti di governo degli ambiti o bacini territoriali omogenei per i servizi a rete, compreso settore dei rifiuti urbani, l'organizzazione del servizio e la scelta della forma di gestione;
- la Legge 190 "Legge di stabilità 2015" che è intervenuta sulle gestioni dei servizi pubblici locali a rete, in particolare modificandone l'assetto organizzativo, cercando di improntare il funzionamento dei servizi pubblici a criteri di gestione industriale, promuovendo economie di scala e l'efficienza. Viene rafforzato il ruolo degli enti di governo d'ambito stabilendo che le deliberazioni di tali soggetti sono regolarmente assunte senza la necessità di ulteriori deliberazioni da parte degli enti locali che li compongono. Spetta agli enti di governo d'ambito l'affidamento del servizio e la predisposizione della relazione ex art.34 del DL 179/2012, in particolare:

A livello generale per i servizi pubblici di interesse economico, anche a seguito delle pronunce della Corte costituzionale, non esiste attualmente una disciplina organica a livello nazionale per la regolazione di tali servizi, in particolare per quelli di rilevanza economica e, quindi, il quadro risultante è quello determinato dall'insieme delle direttive europee, nazionali e dalle norme settoriali in vigore per alcuni servizi pubblici (quali ad esempio il servizio di distribuzione di gas naturale, distribuzione di energia elettrica, gestione delle farmacie comunali).

### Servizio di distribuzione del gas naturale

La distribuzione del gas naturale è un'attività regolata in monopolio territoriale, che richiede neutralità, trasparenza ed efficacia nei confronti delle imprese di vendita, nonché efficienza nella gestione per ridurre i costi e, di conseguenza, le tariffe per il servizio di distribuzione e misura applicate ai clienti finali.

La normativa italiana (Decreto legislativo n. 164/00), emanata in attuazione delle direttive comunitarie in materia di gas naturale, ha definito la gara ad evidenza pubblica, anche informa aggregata fra Enti locali, come unica forma di assegnazione del servizio di distribuzione gas.

Relativamente alle modalità del nuovo affidamento del servizio pubblico di distribuzione del gas naturale, sono stati emanati provvedimenti ministeriali e legislativi che hanno previsto l'introduzione degli ambiti territoriali minimi, nonché la definizione dei criteri di gara e di valutazione dell'offerta.

Il Comune di Assisi appartiene all'Ambito territoriale minimo Perugia 2 – Sud e Est (ai sensi del D.M. 12.11.2011, n. 226).

Tra il 2013 ed il 2014 ulteriori decreti ministeriali e legislativi hanno apportato modifiche ed innovazioni in merito ad aspetti inerenti le modalità per lo svolgimento delle attività propedeutiche alla predisposizione della documentazione di gara e proroghe per i termini per la pubblicazione del bando di gara.

In merito a tali termini, con riferimento a quanto previsto dal DM 226/2011 ed alle modifiche introdotte dal D.Lgs n.69/2013 convertito con Legge n. 98/2013 e dal D.L. n. 145/2013 convertito con Legge n. 9/2014, la principale attività che riguarda l'ambito territoriale minimo Perugia 2 – Sud e Est, è la questione inerente il Bando di gara per il quale la Stazione Appaltante – in virtù dell'art. 2 co. 2 del richiamato DM- è il Comune di Foligno, non comprendendo l'ambito al suo interno la città Capoluogo di Provincia .

La società affidataria del servizio di distribuzione del gas naturale fino alla conclusione dell'iter normativo surrichiamato, inerente il settore della distribuzione del gas naturale, è ASSISI GESTIONI SERVIZI S.R.L., società controllata dal Comune di Assisi al 94,97% .

### **AUTORITA' UMBRA PER I RIFIUTI E LE RISORSE IDRICHE (AURI)**

Con la Legge 17 maggio 2013, n. 11 "Norme di organizzazione territoriale del servizio idrico integrato e del servizio di gestione integrata dei rifiuti e soppressione degli Ambiti territoriali integrati", la Regione Umbria ha individuato l'intero territorio regionale come ambito territoriale ottimale e, conseguentemente, ha sancito la soppressione dei 4 ATI oggi esistenti conferendone le funzioni ad un unico soggetto regionale: l'Autorità Umbra per i Rifiuti e le Risorse idriche (AURI), cui partecipano tutti i Comuni della Regione, che allo stato attuale non è pienamente operativa.

### **Servizio idrico integrato**

In applicazione delle disposizioni normative di settore (Legge 05.01.1994 n°36 e Legge Regione Umbria 05.12.1997 n°43) ispirate a principi di razionalizzazione di integrazione e unitarietà, il servizio idrico integrato (l'insieme dei servizi pubblici di captazione, adduzione e distribuzione di acqua ad usi civili, di fognatura e di depurazione di acque reflue) è stato riorganizzato sulla base di Ambiti Territoriali Ottimali, sinteticamente detti A.T.O..

Nella Regione Umbria inizialmente ne sono stati individuati 3. Ai Comuni e alle Province ricompresi in ciascun Ambito Territoriale Ottimale, la norma ha attribuito il compito oltre che di organizzare il Servizio Idrico Integrato anche di costituire le Autorità di Ambito, soggetti dotati di personalità giuridica pubblica in forma consortile con funzioni di programmazione, organizzazione e controllo sull'attività di gestione del servizio.

Il Comune di Assisi fa parte dell'ATI N.2 , nel quale , a decorrere dal dicembre 2002, per effetto dei processi di aggregazione dei gestori già esistenti nel territorio, è nata Umbra Acque S.p.A., che gestisce il Servizio Idrico integrato dei comuni ricadenti nell'A.T.I. (Ambiti territoriali Integrati).

### **Servizio Gestione Rifiuti Urbani e Assimilati**

La gestione dei rifiuti è attività di pubblico interesse e comprende ai sensi del D.lgs. 152/2006 "la raccolta, il trasporto, il recupero e lo smaltimento dei rifiuti".

La "gestione integrata dei rifiuti" viene, invece, identificata nel "complesso delle attività, ivi compresa quella di spazzamento delle strade [...], volte ad ottimizzare la gestione dei rifiuti".

Ai sensi dell'art. 200 del D.Lgs. 152/2006 la gestione dei rifiuti urbani è organizzata sulla base di "ambiti territoriali ottimali".

Nel Piano Regionale della regione Umbria di Gestione dei Rifiuti gli ambiti sono individuati secondo i seguenti criteri:

- superamento della frammentazione delle gestioni attraverso un servizio di gestione integrata dei rifiuti;
- conseguimento di adeguate dimensioni gestionali, definite sulla base di parametri fisici, demografici, tecnici e sulla base delle ripartizioni politico-amministrative;
- adeguata valutazione del sistema stradale e ferroviario di comunicazione al fine di ottimizzare i trasporti all'interno dell'Ambito Territoriale;
- valorizzazione di esigenze comuni e affinità nella produzione e gestione dei rifiuti;
- ricognizione di impianti di gestione di rifiuti già realizzati e funzionanti.

La gestione integrata dei rifiuti è disciplinata a livello regionale dalla Legge Regionale N. 11/2009 .

Il Piano Regionale di Gestione dei Rifiuti ha definito 4 Ambiti Territoriali Integrati nel territorio regionale ed il Comune di Assisi fa parte dell'ATI n.2.

Ciascun Ambito Territoriale Integrato ha approvato un proprio Piano d'Ambito mediante il quale sono state definite le modalità di gestione operativa all'interno del territorio di ciascuno di essi, anche ai fini dell'affidamento del servizio di gestione integrata ad un unico soggetto operante all'interno di ciascuno di essi, superando pertanto la frammentazione derivante dalle precedenti gestioni su base comunale.

Il soggetto gestore per l'ATI 2 è la società GEST s.r.l. (Raggruppamento temporaneo costituito da: GESENU S.p.A. – T.S.A. S.p.A. – S.I.A. S.p.A. – Ecocave S.r.l.).

### **Trasporto Pubblico Locale**

Allo stato attuale sono numerosi i provvedimenti legislativi finalizzati alla disciplina del settore del trasporto pubblico locale, anche nel più ampio contesto dei servizi pubblici locali di rilevanza economica. In particolare, il quadro normativo e amministrativo risulta principalmente costituito da:

- decreto legislativo 19 novembre 1997, n. 422 e successive modificazioni ed integrazioni, che ha avviato un processo di riforma complessiva del settore dei trasporti pubblici locali, dettando norme sia per il trasferimento di funzioni a favore di Regioni ed Enti locali, sia per l'individuazione dei criteri organizzativi dei servizi di trasporto pubblico locale;
- medesimo D. Lgs. n. 422/97 ha fissato i principi per l'introduzione delle procedure concorsuali per l'affidamento dei servizi di trasporto pubblico locale con qualsiasi modalità effettuati;
- la legge regionale 18 novembre 1998, n. 37 e successive modificazioni ed integrazioni, che ha dato attuazione alle previsioni normative di cui al D. Lgs n. 422/97;

Allo stato attuale sono numerosi i provvedimenti legislativi finalizzati alla disciplina del settore del trasporto pubblico locale, anche nel più ampio contesto dei servizi pubblici locali di rilevanza economica. In particolare, il quadro normativo e amministrativo risulta principalmente costituito da:

- Decreto legislativo 19 novembre 1997, n. 422 e successive modificazioni ed integrazioni, che ha avviato un processo di riforma complessiva del settore dei trasporti pubblici locali, dettando norme sia per il trasferimento di funzioni a favore di Regioni ed Enti locali, sia per l'individuazione dei criteri organizzativi dei servizi di trasporto pubblico locale;
- medesimo D. Lgs. n. 422/97 ha fissato i principi per l'introduzione delle procedure concorsuali per l'affidamento dei servizi di trasporto pubblico locale con qualsiasi modalità effettuati;
- la legge regionale 18 novembre 1998, n. 37 e successive modificazioni ed integrazioni, che ha dato attuazione alle previsioni normative di cui al D. Lgs n. 422/97;
- la deliberazione di Giunta Regionale n. 1346/02, con la quale la regione ha approvato il protocollo di intesa per l'affidamento alle province delle procedure di gara per l'affidamento dei servizi di T.P.L.;
- il contratto di TPL Rep.15366 del 29.12.2015 con il quale il servizio veniva affidato alla Società I.S.H.T.A.R. a seguito di procedura di evidenza pubblica espletata per l'intero bacino di trasporto n. 1 dalla Provincia di Perugia;
- la convenzione 31.7.2013 stipulata tra la Regione Umbria/Provincia e comuni, in forza dell'art. 27 L.R. 8/2013 che disciplina la prosecuzione del servizio, già affidato alla Società I.S.H.T.A.R.;
- la legge regionale n. 5/2012 che all'art. 38 bis (come modificato dalla L.R. 5/2016), che regola il periodo transitorio fino all'effettivo subentro del nuovo affidatario.

A seguito dell'espletamento di dette gare sono stati sottoscritti i Contratti di Servizio con le Società Consortili risultate affidatarie e la ISHTAR SC a RL, è la società affidataria per il Bacino di Traffico n.1, di cui fa parte il Comune di Assisi .

**Servizi gestiti in concessione**

<b>Servizi</b>	<b>Concessionario</b>
LAMPADE VOTIVE	Saie S.r.l.
PARCHEGGI	SABA ITALIA S.p.A. – PARCHEGGI MOJANO S.r.l.
PISCINA COMUNALE COPERTA	Poliservice soc.coperativa a r.l.
ACQUEDOTTO	Umbra Acque S.p.A.
RETE METANO E DISTRIBUZIONE GAS	Assisi Gestioni Servizi S.r.l.
RISCOSSIONE IMPOSTA DI PUBBLICITA' E PUBBLICHE AFFISSIONI	DUOMO GPA S.r.l.

**SOCIETA' CONTROLLATE E PARTECIPATE****Quadro delle società controllate e partecipate dell'Ente**

Le società partecipate erogano servizi pubblici locali e svolgono funzioni per conto del Comune.

Il Controllo sulle società partecipate non quotate, obbligatorio per il Comune di Assisi dal 1/1/2015, è svolto dal Settore Istituzionale Finanziario che lo esercita avvalendosi del personale assegnato al medesimo e dai Settori del Comune che sono responsabili dei singoli servizi e degli eventuali contratti di servizio, sotto il coordinamento del Segretario Generale, ai sensi degli artt.9 e 10 del Regolamento comunale sui controlli interni.

La verifica sullo stato di attuazione degli indirizzi e degli obiettivi gestionali si effettua:

- nei confronti delle società partecipate, affidatarie di servizi, nelle quali il Comune di Assisi detiene la totalità delle azioni ovvero il controllo ai sensi dell'art. 2359 del Codice Civile;
- nei confronti degli organismi partecipati, Associazioni e Fondazioni, affidatari dei servizi.

Il controllo sulle società partecipate, di cui all'art. 147-quater del D.Lgs. n. 267/2000, si estrinseca attraverso il controllo societario volto alla verifica del quadro giuridico-normativo, il controllo tecnico-gestionale volto a misurare l'efficienza e l'efficacia delle attività ed il raggiungimento degli obiettivi e il controllo sul valore delle partecipazioni finalizzato a valutare scelte di investimento, dismissioni o razionalizzazioni societarie, secondo intensità differenziate in relazione al livello di partecipazione.

Gli enti partecipati dall'Ente che, per i quali, ai sensi dell'art. 172 del TUEL, è previsto che i rendiconti siano allegati al Bilancio di Previsione del Comune, sono i seguenti:

Partecipazione		Descrizione	Quota del Comune anno 2015		Capitale Sociale complessivo anno 2015
Società controllata		Servizio di distribuzione del gas metano nel territorio comunale	94,97	€ 9.497,00	€ 10.001,00
Società partecipate		Gestione del servizio idrico integrato (l'insieme dei servizi pubblici di captazione, adduzione e di acqua ad usi civili, di fognatura e di depurazione di acque reflue) già esistenti nel territorio, e dal 1 gennaio 2003 essa gestisce il servizio idrico integrato nei 38 comuni ricadenti negli Ambiti Territoriali Integrati (A.T.I.) n° 1 e n°2	3,51	€ 546.336,00	€ 15.549.889,00
		Gestione delle reti dell'energia a servizio delle Pubbliche Amministrazioni e dei soggetti energivori presenti sul territorio	2,08	€ 2.749,00	€ 132.000,00
		Erogazione di "servizi di assistenza a terra" come previsto dal Decreto Legislativo n° 18 del 1999.	2,21	€ 51.892,83	€ 2.349.869,00
	<b>CONAP - Consorzio Acquedotti Perugia S.r.l.</b>	Realizzazione e della gestione delle reti di captazione e adduzione dell'acqua potabile nel territorio del Comune di Perugia	8,59	€ 1.030.723,00	€ 12.000.000,00
		Gestione e lo sviluppo del settore ICT (Information and Communication Technology) regionale	0,00000312	€ 12,48	€ 4.000.000,00

Il ruolo del Comune nei predetti organismi è, da un lato quello civilistico, che compete ai soci delle società di capitali e da un altro lato quello amministrativo di indirizzo politico e controllo sulla gestione dei servizi affidati ai medesimi.

I recenti interventi normativi emanati sul fronte delle partecipazioni in società commerciali e enti detenuti dalle Amministrazioni pubbliche, sono volti alla razionalizzazione delle stesse e ad evitare alterazioni o distorsioni della concorrenza e del mercato così come indicato dalle direttive comunitarie in materia. Il Comune, oltre ad aver ottemperato a tutti gli obblighi di comunicazione e certificazione riguardanti le partecipazioni, monitora costantemente l'opportunità di mantenere le stesse in base al dettato normativo di riferimento.

**SOCIETA' PARTECIPATE E CONTROLLATE – Situazione economica e finanziaria**

Denominazione	Indirizzo sito WEB	% Partec.	Funzioni attribuite e Attività svolte	Scadenza impegno	Oneri per l'ente	RISULTATI DI ESERCIZIO		
						Anno 2014	Anno 2015	Anno 2016
ASSISI GESTIONI SERVIZI S.r.l.	www.assisigestioniservizi.it	94,970	Servizio di distribuzione del gas metano nel territorio comunale	31-12-2050	0,00	54.560,00	37.084,00	19.626,79
UMBRA ACQUE S.P.A.	www.umbraacque.com	3,510	Gestione del servizio idrico integrato (l'insieme dei servizi pubblici di captazione, adduzione e di acqua ad usi civili, di fognatura e di depurazione di acque reflue) già esistenti nel territorio, e dal 1 gennaio 2003 essa gestisce il servizio idrico integrato nei 38 comuni ricadenti negli Ambiti Territoriali Integrati (A.T.I.) n° 1 e n°2.		0,00	1.793.625,00	304.521,00	In attesa del bilancio
SIENERGIA SPA in liquidazione	----	2,080	Gestione delle reti dell'energia a servizio delle Pubbliche Amministrazioni e dei soggetti energivori presenti sul territorio		0,00	-628.452,00	IN LIQUIDAZIONE	IN LIQUIDAZIONE
SOCIETA' PER IL POTENZIAMENTO E LA GESTIONE DELL'AEROPORTO REGIONALE UMBRO DI S.EGIDIO SPA – S.A.S.E. SPA	www.airport.umbria.it	2,210	Erogazione di "servizi di assistenza a terra" come previsto dal Decreto Legislativo n° 18 del 1999.		0,00	-1.176.389,00	-845.976,00	In attesa del bilancio
Consorzio Acquedotti Perugia S.r.l. – CONAP	----	8,590	Realizzazione e della gestione delle reti di captazione e adduzione dell'acqua potabile nel territorio del Comune di Perugia	permanente	0,00	-457.133,00	407.651,00	In attesa del bilancio

## **ACCORDI DI PROGRAMMA E ALTRI STRUMENTI DI PROGRAMMAZIONE NEGOZIATA**

### **PATTO TERRITORIALE**

Oggetto: Piano Sociale di Zona dell'Ambito Territoriale n.3 approvato con D.C.C. n. 207 dell' 11.12.2000

Altri soggetti partecipanti: Comune di Bastia Umbra, Bettona, Cannara, Valfabbrica

Impegni di mezzi finanziari: Fondo nazionale politiche sociali, fondo sociale regionale e cofinanziamento bilanci comunali

Durata del patto territoriale: Fino all'approvazione del nuovo Piano Sociale Regionale

### **ACCORDO DI PROGRAMMA**

siglato in data 7/6/2001 - Atto N° 674 - tra l'A.T. n. 3 e la ASL. N. 2 ( Distretto n. 2 dell'Assisano ) stipulato per la definizione di modalità organizzative/operative e per l'individuazione di forme efficaci di collegamento/collaborazione, per un approccio integrato nella gestione delle aree a rilevante integrazione - Salute Mentale, Anziani , Disabilità, Dipendenze;

Altri soggetti partecipanti: Comune di Bastia Umbra, Bettona, Cannara, Valfabbrica

Impegni di mezzi finanziari: Fondo nazionale politiche sociali, fondo sociale regionale, cofinanziamento bilanci comunali e fondo sanitario

### **ACCORDO DI PROGRAMMA**

Oggetto: Accordo di programma quadro per la gestione delle funzioni di cui alla L.R. n.18/03 all'interno del territorio comunale di Assisi (art. 34 del D. Lgs. 18/8/2000, n. 267)

Altri soggetti partecipanti: Comunità Montana dei Monti Martani, Serano e Subasio

Impegni di mezzi finanziari: -

Durata dell'accordo: 3 + 3 anni (26 ottobre 2016)

### **ACCORDO DI PROGRAMMA**

Oggetto: Accordo di programma art. 15 L. 241/90 per l'azione coordinata e realizzazione dell'intervento di sistemazione idrogeologica del versante in frana loc. Ivancich nel Comune di Assisi

Altri soggetti partecipanti:

Commissario Straordinario Regione Umbria

Provveditorato Interregionale OO.PP. Toscana – Marche – Umbria

Impegni di mezzi finanziari: -

Durata dell'accordo: 3 anni (20.10.2017)

### **ACCORDO DI PROGRAMMA**

Oggetto: Programma Urbano Complesso (PUC) in località Santa Maria degli Angeli – Area ex Fornaci Briziarelli , area ex Cave e area di proprietà comunale ex Montedison.

Altri soggetti partecipanti:

Michelangelo costruzioni S.p.A.

Impegni di mezzi finanziari: -

Durata dell'accordo: scadenza 24-7-2019

### **ALTRI STRUMENTI DI PROGRAMMAZIONE NEGOZIATA:**

**CONVENZIONE** tra COMUNI (Deliberazione Consiglio comunale n.99 del 22 dicembre 2014)

Oggetto: Centrale Unica di Committenza

Altri soggetti partecipanti: Comune di Bastia Umbra e Cannara

Impegni di mezzi finanziari: -

Durata della convenzione: -

**CONVENZIONE** tra COMUNI ( racc. n. 4426 del 14.04.2015 )

Oggetto: la gestione associata di servizi, interventi e risorse tra i Comuni della Zona Sociale n. 3.  
Altri soggetti partecipanti: Comune di Bastia Umbra, Bettona, Cannara, Valfabbrica  
Impegni di mezzi finanziari: Fondo nazionale politiche sociali, fondo sociale regionale e cofinanziamento bilanci comunali  
Durata della convenzione: Fino al 2020

**ACCORDO** ( stipulato in data 15.06.2015 in esecuzione DGM n. 84/2015 )

Oggetto: la realizzazione del progetto “centro socio educativo per minori con disturbo dello spettro autistico”  
Altri soggetti partecipanti: Associazione ANGSA e ASL n. 1 ( Distretto dell'Assisano ) .  
Impegni di mezzi finanziari: Locali di proprietà comunale concessi in comodato, personale ASL e personale Associazione La semente di Spello.  
Durata della convenzione: Fino al 2020

**ACCORDO** ( stipulato in data 23 .09. 2015 in esecuzione DGM n. 136/2015 )

Oggetto: Il Comune assume il ruolo di soggetto promotore per la realizzazione di un “emporio solidale” in Santa Maria degli Angeli  
Altri soggetti partecipanti: DIOCESI DI ASSISI – NOCERA UMBRA – GUALDO TADINO  
Impegni di mezzi finanziari: Locali di proprietà comunale concessi in comodato, contributo annuale  
Durata della convenzione: Fino al 2020

**CONVENZIONE** ( racc. 4521 del 21.09.2015 in esecuzione DGM n. 143/2015 )

Oggetto: disciplina i rapporti con la USL Umbria 1 ( Distretto dell'assisano ) e il Comune di Assisi, in qualità di capofila della Zona sociale n. 3 ,per la gestione del centro diurno disabili di Castelnuovo  
Altri soggetti partecipanti: Comune di Bastia Umbra, Bettona, Cannara, Valfabbrica e ASL Umbria 1 ( Distretto dell'Assisano)  
Impegni di mezzi finanziari: Locali di proprietà comunale concessi in comodato, fondi PRINA ( fondo per non autosufficienza ) e Fondi Bilancio sanitario  
Durata della convenzione: Fino al 2020

**PROTOCOLLI DI INTESA UFFICIO UNESCO**

Protocollo di intesa tra Comune di Assisi e i Club UNESCO dell'Umbria (Assisi, Perugia/Gubbio, Foligno/Valle del Clitunno e Spoleto), datato 30 marzo 2016, per la collaborazione sui temi dell'UNESCO.

Protocollo d'Intesa (2016) tra i comuni di Assisi, Campello sul Clitunno, Foligno, Spello, Spoleto e Trevi per la costituzione del Comitato Promotore della “Fascia olivata da Assisi a Spoleto – verso la candidatura UNESCO”.

Protocollo di collaborazione tra le Città di Assisi e Pietrelcina, maggio 2016, per la promozione e valorizzazione della propria storia, delle tradizioni, delle opere e dei personaggi tra cui San Francesco di Assisi e San Pio da Pietrelcina.

Protocollo di collaborazione tra Assisi, Spello e Pescina, anno 2013, per un ciclo di pellegrinaggi sull'itinerario francescano.

Protocollo d'Intesa (2016) tra la Città di Assisi e di Napoli sul presepe e l'arte presepiale.



## **ALTRI PROTOCOLLI**

Protocollo d'Intesa (2016) per la promozione della "Ippovia slow sulle terre di Francesco" tra i Comuni di Assisi, Gubbio, Valfabbrica, Nocera Umbra.

Protocollo d'intesa con l'Agenzia Nazionale per le nuove tecnologie, l'energia e lo sviluppo economico sostenibile (E.N.E.A.) denominato "per uno sviluppo urbano e territoriale sostenibile".

Accordo di cooperazione con l'Università degli Studi di Perugia (in fase di sottoscrizione) per l'attivazione di offerte didattiche e attività formative.

## **FUNZIONI ESERCITATE SU DELEGA**

### **1 - FUNZIONI E SERVIZI DELEGATI DALLO STATO**

FUNZIONI RELATIVE AL TURISMO (D.Lgs. 112/98) con il trasferimento al Comune di Assisi della funzione regionale del turismo, la Regione ha provveduto a trasferire anche il personale dell'ufficio informazioni turistiche al Comune di Assisi in quanto capofila dei Comuni Assisi, Bastia Umbra, Bettona e Cannara. Le risorse trasferite dalla Regione Umbria sono € 150.000,00

### **2 - FUNZIONI E SERVIZI DELEGATI DALLA REGIONE**

FUNZIONI AMMINISTRATIVE COMMERCIO L.R.N.24/03.08.1999

## 2.3 INDIRIZZI GENERALI DI NATURA STRATEGICA RELATIVI ALLE RISORSE E AGLI IMPIEGHI E SOSTENIBILITÀ ECONOMICO FINANZIARIA ATTUALE E PROSPETTICA

### GLI INVESTIMENTI E LA REALIZZAZIONE DELLE OPERE PUBBLICHE NEL TRIENNIO

		Stima dei costi del programma	
Descrizione intervento	Località	2018	2019
Fondo progettazione interventi previsti nel piano investimenti (cap.1875/10)		50.000,00	20.000,00
Accantonamenti per esecuzione lavori di somma urgenza (cap.1680/10)	Capoluogo e frazioni	50.000,00	50.000,00
Manutenzione straordinaria impianti termici comunali (cap.1640/10)	Capoluogo e frazioni	10.000,00	10.000,00
Arredo urbano centro storico di Assisi (cap.1678/10)	Assisi	30.000,00	
Impiego quota proventi Legge 10/77 per il culto (cap.2005/32)		15.000,00	15.000,00
Attrezzature varie Sviluppo sistemi Informativi - turn-over hardware e software, cablaggio, telefonia, server. (cap.1800/20)		25.000,00	25.000,00
Manutenzione scuole comunali (cap.1640/41)		200.000,00	200.000,00
Acquisto arredi scolastici per le scuole di competenza comunale (L.23/96) (cap.1800/47)		8.000,00	8.000,00
Progetto di riqualificazione e recupero funzionale della Torre del Popolo (cap.1662/55)	Assisi	116.000,00	116.000,00
Manutenzione impianti sportivi (cap.1640/57)	Capoluogo e frazioni	100.000,00	100.000,00
Progetto di collegamento castelli (percorso attrezzato e piste ciclabili) (cap.1661/61)	Petrignano - Rocca Sant'Angelo - San Gregorio - Sterpeto - Tordibetto	150.000,00	150.000,00
Riattamento immobili di privati danneggiati da eventi sismici 1997 (cap.2160/74)	Capoluogo e frazioni	200.000,00	100.000,00
Sisma 1997 - Programmi integrati di recupero (cap.2180/74)	Capoluogo e frazioni	200.000,00	100.000,00
Strategia comune a "rifiuti zero" (cap.1678/81)	Capoluogo e frazioni	50.000,00	
Ampliamento rete idrica comunale (cap.1640/77)	Capoluogo e frazioni	100.000,00	100.000,00
Valorizzazione e recupero fonti e fontanili (cap.1662/77)	Capoluogo e frazioni	200.000,00	200.000,00
Manutenzione aree verdi e		40.000,00	40.000,00

Descrizione intervento	Località	2018	2019
alberature - contributo all'Agenzia Forestale (cap.1529/83)			
Manutenzione straordinaria viabilità nelle frazioni (cap.1640/62)	Frazioni	250.000,00	250.000,00
Riqualificazione Piazza S.Pietro (cap.1640/62)	Assisi		280.000,00
Realizzazione nuova piazza Viole (cap.1678/62)	San Vitale	125.000,00	125.000,00
"Zona Ivancich" in Assisi - messa in sicurezza del versante in frana (cap.1686/62)	Assisi	975.000,00	
Realizzazione opere pubbliche, parcheggi, viabilità a servizio dei poli scolastici e servizi pubblici (cap.1529/62)	Frazioni	50.000,00	50.000,00
Manutenzione straordinaria segnaletica orizzontale e verticale (cap.1660/65)	Capoluogo e frazioni	40.000,00	40.000,00
Realizzazione rotatorie e interventi di sicurezza stradale (cap.1660/62)	Frazioni	50.000,00	50.000,00
Adeguamento dei locali della Palazzina Costanzi da adibire a residenza comunitaria di tipologia "Dopo di Noi" per soggetti adulti con handicap grave privi di sostegno familiare (cap.1660/88)	Assisi	100.000,00	100.000,00
Manutenzione cimiteri comunali (Cap.1660/92)	Capoluogo e frazioni	130.000,00	130.000,00
Manutenzione straordinaria Cimiteri comunali (cap.1621/92)			
Interventi di efficientamento energetico su edifici comunali (scuole) (cap.1660/97)	Capoluogo e frazioni	128.000,00	128.000,00
Interventi di efficientamento energetico su edifici comunali (scuole)- cofinanziamento (cap.1529/97)	Capoluogo e frazioni	32.000,00	32.000,00
<b>TOTALE</b>		<b>3.424.000,00</b>	<b>2.419.000,00</b>

## I PROGRAMMI ED I PROGETTI DI INVESTIMENTO IN CORSO DI ESECUZIONE E NON ANCORA CONCLUSI

## MONITORAGGIO SULLO STATO DI ATTUAZIONE DEGLI INVESTIMENTI E OPERE PUBBLICHE ANNO 2016

Investimenti e Opere Pubbliche programmate divise per funzioni									Fase progettuale				
									Atto e data				
N. Impegno anno 2016	Descrizione	Luogo	Mezzo di finanziamento	Capitolo Entrata	Stanziamiento	Capitolo Uscita	Impegnato	Liquidato al 31/12/2016	Prog. Prelim.	Progetto definitivo	Progetto esecutivo	Atti Gara d'Appalto	Aggiudicazione
<b>Missione 1: SERVIZI ISTITUZIONALI, GENERALI E DI GESTIONE</b>													
<b>Programma 5: Gestione beni demaniali e patrimoniali</b>													
642/643	Piazza S. Pietro - progettazioni preliminari e studi di fattibilità D.Lgs 163/06	Assisi	Proventi concessioni edilizie	cap. 2400	€ 20.000,00	cap. 1875/10	€ 18.280,99	€ 10.790,50			D.D. 275 del 30/03/2016 D.D. 276 del 30/03/2016		
653/1139	Realizzazione rotatoria Viale Matteotti/Via Lazzari/Via Stradella - progettazioni preliminari e studi di fattibilità D.lgs 163/06	Petrignano	Proventi sanzioni ambientali	cap. 2402	€ 10.000,00	cap. 1875/10	€ 8.111,60	€ 8.111,60			D.D. 266 del 29/03/2016 D.D. 743 del 10/08/2016		
717	Realizzazione nuova piazza delle Viole di Assisi - progettazioni preliminari e studi di fattibilità D.Lgs 163/06	Viole	Proventi sanzioni ambientali	cap. 2402	€ 10.000,00	cap. 1875/10	€ 10.000,00	€ 5.000,00			D.D. 333 del 08/04/2016		
768/1391/1401	Accantonamenti per esecuzione lavori di somma urgenza	Capoluogo e frazioni	Proventi concessioni edilizie	cap. 2400	€ 10.000,00	cap. 1680/10	€ 7.699,44	€ 5.637,23					determinare varie

Investimenti e Opere Pubbliche programmate divise per funzioni									Fase progettuale				
									Atto e data				
N. Impegno anno 2016	Descrizione	Luogo	Mezzo di finanziamento	Capitolo Entrata	Stanziamen- to	Capitolo Uscita	Impegnato	Liquidato al 31/12/2016	Prog. Prelim.	Prog- etto defini- tivo	Progetto esecuti- vo	Atti Gara d'App- alto	Aggiudic- azione
809/82 6/986/ 1175	Manutenzione edifici comunali e scuole	Capoluogo e frazioni	Proventi monetizzazione standards urbanistici	cap. 2405	€ 44.000,00	cap. 1529/10	€ 44.000,00	€ 44.000,00					determine vari reponsabili
731	Completamento area giochi su area di protezione civile	Capodacqua	Proventi monetizzazione standards urbanistici	cap. 2405	€ 6.000,00	cap. 1529/10	€ 5.999,99	€ 5.999,99			D.D. 362 del 15/04/2016		
779	Manutenzione straordinaria impianti termici comunali	Capoluogo e frazioni	Proventi monetizzazione standards urbanistici	cap. 2405	€ 20.000,00	cap. 1529/10	€ 20.000,00	€ 7.315,38					D.D. 384 del 22/04/2016
1434	Restauro mura interne al PIR di Rocca Sant'Angelo	Rocca Sant'Angelo	Contributo Regionale post-sisma	cap. 2014	€ 40.000,00	cap. 1620/10	€ 40.000,00	€ -			D.G.C. 160 del 30/09/2016		D.D. 58 del 1/02/2017
	Arredo urbano centro di Assisi	Assisi	Proventi vendita beni immobili	cap. 1710	€ 40.000,00	cap. 1641/10	entrata non realizzata						
730	Completamento area giochi e verde pubblico su area di protezione civile	Capodacqua	Proventi sanzioni ambientali	cap. 2402	€ 7.000,00	cap. 1678/10	€ 6.520,00	€ 6.500,00			D.D. 362 del 15/04/2016		
1585/1 593	Manutenzione impianti termici comunali		Proventi vendita beni immobili	cap. 1710	€ 30.000,00	cap. 1641/10	€ 30.000,00	€ -					D.D. 1063/16 D.D. 1091/16
1390	Manutenzione edifici comunali e scuole	Capoluogo e frazioni	Proventi monetizzazione standards urbanistici	cap. 2405	€ 40.000,00	cap. 1529/10	€ 40.000,00	€ 25.075,01			D.G.C. 161 del 30/09/2016		D.G.C. 161 del 30/09/2016

Investimenti e Opere Pubbliche programmate divise per funzioni									Fase progettuale				
									Atto e data				
N. Impegno anno 2016	Descrizione	Luogo	Mezzo di finanziamento	Capitolo Entrata	Stanziamiento	Capitolo Uscita	Impegnato	Liquidato al 31/12/2016	Prog. Prelim.	Progetto definitivo	Progetto esecutivo	Atti Gara d'Appalto	Aggiudicazione
1703	Incarichi di progettazione esterna per progettazione relativa al Bando Regionale - Piano di Sviluppo Rurale	Capoluogo e frazioni	Avanzo di amministrazione 2015		€ 20.000,00	cap. 1621/10	€ 20.000,00	€ -			D.D. 1211 del 21/12/2016		
1518/1540	Manutenzione edifici comunali e scuole - sistemazione straordinaria pavimenti scuole materne	Capoluogo e frazioni	Proventi monetizzazione standards urbanistici	cap. 2405	€ 50.000,00	cap. 1529/10	€ 50.000,00	€ -			D.G.C. 197-198 del 30/11/2016		D.D.1181-1182 DEL 15/12/2016
1176/177/1185/1541	Manutenzione edifici comunali e scuole		Proventi concessioni edilizie	cap. 2400	€ 10.000,00	cap. 1640/10	€ 9.350,57	€ 8.199,78			D.G.C. 197-198 del 30/11/2016		D.D.1181-1182 DEL 15/12/2016
1706	Acquisto attrezzature Palazzo Comunale		Proventi concessioni edilizie	cap. 2400	€ 2.000,00	cap. 1800/10	€ 1.464,00	€ -			D.D. 1240 del 28/12/2016		
	Acquisto sistema di votazione elettronica sedute del Consiglio comunale		Proventi concessioni edilizie	cap. 2400	€ 12.000,00	cap. 1640/10	Avanzo di amministrazione vincolato	€ -					
	Acquisto sistema di votazione elettronica sedute del Consiglio comunale		Proventi monetizzazione standards urbanistici	cap. 2405	€ 8.000,00	cap. 1529/10	Avanzo di amministrazione vincolato	€ -					
	Adeguamento sistemi di protezione e sicurezza della Caserma dei Carabinieri	Petrignano	Proventi monetizzazione standards urbanistici	cap. 2405	€ 20.000,00	cap. 1529/10	Non Impegnato						
1541	Manutenzione straordinaria scuole comunali		Proventi concessioni edilizie	cap. 2400	€ 20.000,00	cap. 1640/10	€ 20.000,00	€ -			D.G.C. 197-198 del 30/11/2016		D.D.1181-1182 DEL 15/12/2016
<b>Programma 8: Statistica e sistemi informativi</b>													

Investimenti e Opere Pubbliche programmate divise per funzioni									Fase progettuale				
									Atto e data				
N. Impegno anno 2016	Descrizione	Luogo	Mezzo di finanziamento	Capitolo o Entrata	Stanziamen- to	Capitolo Uscita	Impegnato	Liquidato al 31/12/2016	Prog. Prelim.	Progetto definiti- vo	Progetto esecuti- vo	Atti Gara d'Appalto	Aggiudica- zione
1256/1224	Attrezzature varie Sviluppo sistemi Informativi - turn-over hardware e software, cablaggio, telefonia, server	Comune	Proventi concessioni edilizie	cap. 2400	€ 15.000,00	cap. 1800/20	€ 13.260,51	€ 13.260,51			D.D. 847 del 22/09/2016 D.D. 812 del 12/09/2016		
934/1255/1376/1567 / 1608	Attrezzature varie Sviluppo sistemi Informativi - turn-over hardware e software		Proventi sanzioni ambientali	cap. 2402	€ 25.000,00	cap. 1800/20	€ 21.296,32	€ 11.437,50	€ 3.000,00 in avanzo di amministrazione vincolato				determine varie
<b>Programma 11: Altri servizi generali</b>													
	8% oneri di urbanizzazione secondaria destinati al culto		Proventi concessioni edilizie	cap. 2403	€ 10.000,00	cap. 2005/32	Non Impegnato						
<b>Missione 3: ORDINE PUBBLICO E SICUREZZA</b>													
<b>Programma 1: Polizia Locale e Amministrativa</b>													
1634	Sostituzione telecamere non funzionanti e ampliamento sistema di videosorveglianza	Comune	Proventi sanzioni codice della strada	cap. 380	€ 15.000,00	cap. 1800/37	€ 14.376,79	€ -			D.D. 1171 del 14/12/2016		
	Installazione dissuasori circolazione stradale	Comune	Proventi sanzioni codice della strada	cap. 380	€ 10.000,00	cap. 1800/37	Avanzo di amministrazione vincolato						
	Lavori finalizzati al presidio di sicurezza	Assisi	Proventi monetizzazione standards urbanistici	cap. 2405	€ 16.000,00	cap. 1800/37	Avanzo di amministrazione vincolato						
<b>Missione 4: ISTRUZIONE E DIRITTO ALLO STUDIO</b>													
<b>Programma 2: Altri ordini di istruzione</b>													

Investimenti e Opere Pubbliche programmate divise per funzioni									Fase progettuale				
									Atto e data				
N. Impegno anno 2016	Descrizione	Luogo	Mezzo di finanziamento	Capitolo o Entrata	Stanziamiento	Capitolo Uscita	Impegnato	Liquidato al 31/12/2016	Prog. Prelim.	Progetto definitivo	Progetto esecutivo	Atti Gara d'Appalto	Aggiudicazione
636/726	Indagini diagnostiche su elementi strutturali e non strutturali degli edifici scolastici - art. 1 co. 177 L. 107/2015		Contributo statale	cap. 1789	€ 26.450,00	cap. 1620/41	€ 15.617,05	€ 15.617,05					D.D. 44 del 28/01/2016 D.D. 46 del 27/01/2016
1125/1757	Adeguamento strutturale ed antisismico Scuola Secondaria 1° grado Frate Francesco - corpo F - Palestra	Assisi	Contributo statale	cap. 1789	€ 832.000,00	cap. 1620/43	€ 832.000,00	€ -			D.G.C. 196 del 23/11/2016	verbale 20/12/2016	in corso
921/922	Programma POR FESR 2014-2020 Asse IV Azione 4.2.1. Affidamento incarico per la realizzazione di diagnosi e certificazioni energetiche su edifici pubblici finalizzate alla promozione di interventi di efficienza energetica		Contributo Regionale	cap. 2015	€ 12.000,00	cap. 1820/41	€ 11.546,08	€ 10.516,48					D.D. 523 del 31/05/2016
<b>Programma 5: Istruzione tecnica superiore</b>													
	Adeguamento alle norme di sicurezza della Sede Universitaria ex ICAP	S.M.Angeli	Proventi vendita beni immobili	cap. 1710	€ 30.000,00	cap. 1641/45	entrata non realizzata						
<b>Missione 5: TUTELA E VALORIZZAZIONE DEI BENI E ATTIVITA' CULTURALI</b>													
<b>Programma 2: Attività culturali e interventi diversi nel settore culturale</b>													
	Adeguamento del Teatro P. Metastasio	Assisi	Contributo Regionale	cap. 1998	€ 2.500.000,00	cap. 1502/55	entrata non realizzata						
	Allestimento tecnico-espositivo della Rocca Maggiore	Assisi	Contributo Fondazione Cassa di Risparmio di Perugia	cap. 2426	€ 100.000,00	cap. 1660/55	Riprevisto nel Bilancio 2017						
<b>Missione 6: POLITICHE GIOVANILI, SPORT E TEMPO LIBERO</b>													



Investimenti e Opere Pubbliche programmate divise per funzioni									Fase progettuale				
									Atto e data				
N. Impegno anno 2016	Descrizione	Luogo	Mezzo di finanziamento	Capitolo o Entrata	Stanziamiento	Capitolo Uscita	Impegnato	Liquidato al 31/12/2016	Prog. Prelim.	Progetto definitivo	Progetto esecutivo	Atti Gara d'Appalto	Aggiudicazione
<b>Programma 1: Sport e tempo libero</b>													
1149	Piscina coperta comunale - lavori di adeguamento alla normativa regionale	S.M.Angeli	Proventi piscine comunali	cap. 490	€ 20.000,00	cap. 1661/57	€ 19.059,00	€ 19.059,00			D.D. 701 del 27/07/2016		
	Progetto di riqualificazione complesso sportivo di Fossa Caronica complessivo di Piscina Comunale e Campo Sportivo		Proventi vendita beni immobili	cap. 1710	€ 200.000,00	cap. 1641/57	entrata non realizzata						
812	Messa in opera tappeto in erba sintetica presso lo stadio Migaghelli - contributo all'ASD Angelana	S.M.Angeli	Proventi concessioni edilizie	cap. 2400	€ 60.000,00	cap.1640/57	€ 60.000,00	€ 60.000,00			D.D. 437 del 04/05/2016		
811	Miglioramento infrastrutture complesso sportivo di Palazzo - contributo	Palazzo	Proventi sanzioni ambientali	cap. 2402	€ 15.000,00	cap. 1678/57	€ 15.000,00	€ 15.000,00			D.D. 438 del 04/05/2016		
1669	Manutenzioni impianti sportivi	Capoluogo e frazioni	Proventi sanzioni ambientali	cap. 2402	€ 47.000,00	cap. 1678/57	€ 47.000,00	€ -			D.G.C. 199 5/12/2016		
1638	Lavori di messa a norma e manutenzione Stadio degli Ulivi (spogliatoi atleti)	Assisi	Proventi concessioni edilizie	cap. 2400	€ 40.000,00	cap. 1640/57	€ 40.000,00	€ -			D.G.C. 159 30/09/2016		D.D. 1242 29/12/2016
929	Realizzazione pozzo irriguo campo sportivo	Viole	Proventi sanzioni ambientali	cap. 2402	€ 13.000,00	cap. 1678/57	€ 13.000,00	€ 13.000,00			D.D. 447 del 16/05/2016		
<b>Missione 8: ASSETTO DEL TERRITORIO ED EDILIZIA ABITATIVA</b>													
<b>Programma 1: Urbanistica e assetto del territorio</b>													
1257	Informatizzazione Sportello Unico Edilizia	Comune	Proventi concessioni edilizie	cap. 2400	€ 15.000,00	cap. 1800/73	€ 15.000,00	€ 15.000,00			D.D. 847 del 22/09/2016		
<b>Programma 2: Edilizia residenziale pubblica e locale e piani di edilizia economico-popolare</b>													

Investimenti e Opere Pubbliche programmate divise per funzioni									Fase progettuale				
									Atto e data				
N. Impegno anno 2016	Descrizione	Luogo	Mezzo di finanziamento	Capitolo Entrata	Stanziamiento	Capitolo Uscita	Impegnato	Liquidato al 31/12/2016	Prog. Prelim.	Progetto definitivo	Progetto esecutivo	Atti Gara d'Appalto	Aggiudicazione
1245/1627	Riattamento immobili di privati danneggiati da eventi sismici 1997	Capoluogo e frazioni	Contributo Regionale	cap. 1990	€ 1.730.000,00	cap. 2160/74	€ 558.529,38	€ 558.529,38	€ 1.165.680,20 in avanzo di amministrazione vincolato		D.D. 839 del 19/06/2016 D.D. 1162 del 13/12/2016		
1481	Eliminazione barriere architettoniche edifici privati	Capoluogo e frazioni	Contributo Regionale	cap. 2005	€ 40.000,00	cap. 2200/74	€ 13.645,21	€ 4.271,79			D.D. 1026 del 15/11/2016		
1220/1388	Sisma 1997 - Programmi integrati di recupero	Capoluogo e frazioni	Contributo Regionale	cap. 1910	€ 500.000,00	cap. 2180/74	€ 252.048,08	€ 252.048,08	€ 114.681,29 in avanzo di amministrazione vincolato		D.D. 829 del 15/09/2016 D.D. 941 del 18/10/2016		
1140/1735	Intervento di messa in sicurezza e restauro del "Castello di San Gregorio"	San Gregorio	Contributo Regionale	cap. 2020	€ 100.000,00	cap. 1624/74	€ 100.000,00	€ -		D.G.C. 231 del 30/12/2016	D.D. 148 del 22/02/2017	in corso	
<b>Missione 9: SVILUPPO SOSTENIBILE E TUTELA DEL TERRITORIO E DELL'AMBIENTE</b>													
<b>Programma 3: Rifiuti</b>													
1641	Riqualificazione Isola ecologica di Ponte Rosso	S.M.Angeli	Proventi monetizzazioni standards urbanistici	cap. 2405	€ 64.000,00	cap. 1529/81	€ 64.000,00	€ -	D.G.C. 184 del 03/11/2016				
1164	Progetto "Per una città più pulita"		Contributo Statale L. 77/00	cap. 1801	27.000,00	cap. 1660/81	27000	€ -			D.G.C. 128 del 05/08/2016		
1165	Progetto "Per una città più pulita" cofinanziamento		Proventi sanzioni ambientali	cap. 2402	3.000,00	cap. 1678/81	3000	€ -			D.G.C. 128 del		

Investimenti e Opere Pubbliche programmate divise per funzioni									Fase progettuale				
									Atto e data				
N. Impegno anno 2016	Descrizione	Luogo	Mezzo di finanziamento	Capitolo Entrata	Stanziamiento	Capitolo Uscita	Impegnato	Liquidato al 31/12/2016	Prog. Prelim.	Prog. definitivo	Progetto esecutivo	Atti Gara d'Appalto	Aggiudicazione
											05/08/2016		
<b>Programma 4: Servizio idrico integrato</b>													
1209	Ampliamento rete idrica comunale	Capoluogo e frazioni	Applicazione avanzo presunto vincolato 2015		35.634,00	cap. 1621/77	35634	€ -			D.G.C. 110 del 01/06/2016		D.D. 767 del 29/08/2016
1696/1697	Ampliamento rete acquedottistica e fognaria	Capoluogo e frazioni	Applicazione avanzo presunto vincolato 2015		37.250,00	cap. 1621/77	37250	€ -			D.G.C. 207 del 07/12/2016 D.G.C. 208 del 07/12/2016		D.D. 1224 del 23/12/2016 D.D. 1227 del 21/12/2016
1311	Realizzazione erogatori di acqua pubblica potabile gasata e refrigerata (fontanelle)	Palazzo	Contributo A.T.I. n. 2	cap. 2200	14.000,00	cap. 1661/77	14000	€ -					D.G.C. 138 del 08/09/2016
1575/1576	Ampliamento rete acquedottistica e fognaria	Capoluogo e frazioni	Contributo A.T.I. n. 2	cap. 2223	74.000,00	cap. 1660/77	72399	€ -					D.G.C. 200 del 05/12/2016 D.G.C. 208 del 07/12/2016
<b>Programma 5: Aree protette, parchi naturali, protezione naturalistica e forestazione</b>													
	Completamento percorso verde lungo il torrente Tescio con sistemazione idraulica del fiume	S.M.Angeli	Contributo Regionale	cap. 2034	€ 435.000,00	cap. 1660/83	Riprevisto nel Bilancio 2017				D.G.C. 205 del 07/12/2016 in attesa del nulla		

Investimenti e Opere Pubbliche programmate divise per funzioni									Fase progettuale				
									Atto e data				
N. Impegno anno 2016	Descrizione	Luogo	Mezzo di finanziamento	Capitolo Entrata	Stanziamen- to	Capitolo Uscita	Impegnato	Liquidato al 31/12/2016	Prog. Prelim.	Progetto definitivo	Progetto esecutivo	Atti Gara d'Appalto	Aggiudicazione
										osta Regione			
1600/1601	Manutenzione aree verdi e alberature - contributo all'Agenzia Forestale		Proventi vendita beni immobili	cap. 1710	€ 10.000,00	cap. 1641/83	€ 10.000,00	€ -			D.D. 1113 01/12/2016 D.D. 1114 del 01/12/2016		
1377	Manutenzione aree verdi e alberature - contributo all'Agenzia Forestale		Applicazione avanzo vincolato 2015		€ 20.000,00	cap. 1621/83	€ 20.000,00	€ -			D.D. 925 del 13/10/2016		
1229	Perizie di stima Agenzia delle Entrate		Proventi sanzioni ambientali	cap. 2402	€ 10.000,00	cap. 1841/84	€ 1.075,00	€ 1.075,00			D.D. 807 del 09/09/2016		
1723	Completamento area verde di Castelnuovo	Castelnuovo	Applicazione avanzo vincolato 2015		€ 10.000,00	cap. 1621/83	€ 8.314,30				D.D. 1251 del 29/12/2016		
	Realizzazione area verde attrezzata all'aria aperta, destinata al gioco dei bambini, in Via Martiri delle Foibe	S.M.Angeli	Contributo Regionale	cap. 2035	€ 40.000,00	cap. 1620/83	Riprevisto nel Bilancio 2017		D.G.C.146 del 15/09/2016				
<b>Missione 10: TRASPORTI E DIRITTO ALLA MOBILITA'</b>													
<b>Programma 2: Trasporti e diritto alla mobilità</b>													
1528	Acquisto Statua per Aeroporto S. Francesco di Assisi	Capoluogo e frazioni	Contributo di Comuni	cap. 2228	€ 4.000,00	cap. 1800/70	€ 4.000,00	€ 4.000,00			D.D. 1084 del 25/11/2016		
<b>Programma 5: Viabilità e Infrastrutture stradali</b>													

Investimenti e Opere Pubbliche programmate divise per funzioni									Fase progettuale				
									Atto e data				
N. Impegno anno 2016	Descrizione	Luogo	Mezzo di finanziamento	Capitolo Entrata	Stanziamen- to	Capitolo Uscita	Impegnato	Liquidato al 31/12/2016	Prog. Prelim.	Prog etto definiti- vo	Progetto esecuti- vo	Atti Gara d'App alto	Aggiudic azione
617/71 8/769/ 1006/1 046/11 45/115 7/1193 /1194/ 1361/1 584/16 21/163 0/1631 /1644/ 1692/1 704/11 84/170 5/1190	Manutenzione straordinaria marciapiedi, strade e piazze comunali	Capoluogo e frazioni	Applicazione avanzo vincolato 2015		€ 160.000,00	cap. 1621/62	€ 160.000,00	€ 94.616,66					determine varie
1733	Riqualificazione marciapiedi Via Giovanni XXIII (zona est)	Assisi	Applicazione avanzo presunto vincolato 2015		€ 180.000,00	cap. 1621/62	€ 180.000,00	€ -		D.G. C. 232 30/12 /2016			
1734	Realizzazione parcheggio Castello di Tordandrea	Tordandrea	Proventi concessioni edilizie	cap. 2400	€ 80.000,00	cap. 1640/62	€ 80.000,00	€ -		D.G. C. 230 30/12 /2016			
	Riqualificazione strade: Della Concia, Di Metola, Le Casacce, Petrata e Piave San Nicolò	Montagna Est	Contributo Regionale	cap. 2051	€ 100.000,00	cap. 1679/62	entrata non realizzata						
	Riqualificazione strade: Della Concia, Di Metola, Le Casacce, Petrata e Piave San Nicolò - cofinanziamento	Montagna Est	Proventi vendita beni immobili	cap. 1710	€ 50.000,00	cap. 1641/62	entrata non realizzata						
1791	"Zona Ivanicich" in Assisi - messa in sicurezza del versante in frana	Assisi	Fondi CIPE	cap. 2224	€ 525.000,00	cap. 1686/62	€ 150.000,00	€ -		D.G. C. 67 del 30/04 /2015			

Investimenti e Opere Pubbliche programmate divise per funzioni									Fase progettuale				
									Atto e data				
N. Impegno anno 2016	Descrizione	Luogo	Mezzo di finanziamento	Capitolo Entrata	Stanziamiento	Capitolo Uscita	Impegnato	Liquidato al 31/12/2016	Prog. Prelim.	Prog. definitivo	Progetto esecutivo	Atti Gara d'Appalto	Aggiudicazione
705	Soppressione passaggio a livello di Via Patrono d'Italia - indennità di esproprio aggiuntiva	S.M.Angeli	Applicazione avanzo presunto vincolato 2015		€ 200.000,00	cap. 1700/64	€ 200.000,00	€ 139.799,46					D.D. 298 del 04/04/2016
1302	Manutenzione straordinaria segnaletica orizzontale e verticale	Capoluogo e frazioni	Proventi sanzioni codice della strada	cap. 380	€ 40.000,00	cap. 1660/65	€ 40.000,00	€ -					D.D. 856 del 26/09/2016
995	Progetto Segnaletica Centro Storico	Assisi	Contributo Statale L. 77/00	cap. 1801	€ 36.000,00	cap. 1801/65	€ 28.741,10	€ 28.741,10		D.G. C. 103 del 19/05/2016	D.D. 902 del 05/10/2016		
916	Progetto Segnaletica Centro Storico - cofinanziamento	Assisi	Proventi sanzioni codice della strada	cap. 380	€ 4.000,00	cap. 1660/65	€ 3.900,00	€ 3.900,00		D.G. C. 103 del 19/05/2016	D.D. 902 del 05/10/2016		
	Riqualificazione marciapiedi nella frazione di Torchiagina	Torchiagina	Proventi sanzioni ambientali	cap. 2402	€ 50.000,00	cap. 1678/62	Non Impegnato						
	Sistemazione carreggiata Via Canini Torchiagina	Torchiagina	Proventi sanzioni ambientali	cap. 2402	€ 10.000,00	cap. 1678/62	Non Impegnato						
1095/1096	Realizzazione pubblica illuminazione Loc. Collicello	Capodacqua	Proventi sanzioni ambientali	cap. 2402	€ 10.000,00	cap. 1678/68	€ 10.000,00	€ 9.756,62					D.D. 608 del 22/06/2016
957/1230/1319/1643	Realizzazione pubblica illuminazione nel territorio comunale	Capoluogo e frazioni	Proventi sanzioni ambientali	cap. 2402	€ 40.000,00	cap. 1678/68	€ 19.063,50	€ 4.150,50					determine varie
	Realizzazione della pubblica illuminazione a: Torchiagina (Via Canini, nord), San Gregorio (da Piazza del Castello al caseggiato Case Vecchie), Petrignano (Viale dei Pini)	Petrignano	Proventi vendita beni immobili	cap.1710	€ 140.000,00	cap. 1641/68	entrata non realizzata						

Investimenti e Opere Pubbliche programmate divise per funzioni									Fase progettuale				
									Atto e data				
N. Impegno anno 2016	Descrizione	Luogo	Mezzo di finanziamento	Capitolo Entrata	Stanziamiento	Capitolo Uscita	Impegnato	Liquidato al 31/12/2016	Prog. Prelim.	Progetto definitivo	Progetto esecutivo	Atti Gara d'Appalto	Aggiudicazione
	Realizzazione rotonda Viale Matteotti/Via Lazzari/Via Stradetta	Petrignano	Proventi vendita beni immobili	cap.1710	€ 100.000,00	cap. 1641/62	entrata non realizzata						
	Sistemazione manto stradale Via degli Acquadotti e opere accessorie	Assisi	Proventi vendita beni immobili	cap. 1710	€ 30.000,00	cap. 1641/62	entrata non realizzata						
1435	Realizzazione impianto di pubblica illuminazione a Beviglie	Tordibetto	Applicazione avanzo vincolato 2015		€ 10.000,00	cap. 1621/68	€ 10.000,00	€ 7.457,27					D.G.C. 164 del 30/09/2016
1301	Manutenzione e miglioramento sicurezza pavimentazione Piazza Santa Chiara sotto agli archi rampanti	Assisi	Applicazione avanzo vincolato 2015		€ 10.000,00	cap. 1621/62	€ 10.000,00	€ 10.000,00					D.D. 885 del 03/10/2016
	Sistemazione del manto stradale ed interventi per la sicurezza - Località Collicello	Capodacqua	Proventi sanzioni codice della strada	cap. 380	€ 25.000,00	cap. 1660/62	Non Impegnato						
1712	Istituzione zone 30 km/h presso scuole con segnalatori di velocità "Pannelli passivi elettronici"		Proventi sanzioni codice della strada	cap. 380	€ 50.000,00	cap.1660/65	€ 41.223,80	€ -					D.D. 1248 del 29/12/2016
1691	Arredo urbano centro storico di Assisi	Assisi	Applicazione avanzo vincolato 2015		€ 5.000,00	cap. 1621/62	€ 4.980,00	€ -				D.D. 1209 del 20/12/2016	
1184/1705/1190	Smantellamento containers area di protezione civile	Capodacqua	Applicazione avanzo vincolato 2015		€ 5.000,00	cap. 1621/62	€ 4.922,83	€ 4.148,00				determinare varie	
1183/1685	Complementamento area giochi su area di protezione civile	Capodacqua	Applicazione avanzo vincolato 2015		€ 10.000,00	cap. 1621/62	€ 9.968,83	€ 3.660,00	D.D. 1188 del 15/12/2016				D.D. 759 del 25/08/2016
<b>Missione 11: SOCCORSO CIVILE</b>													
<b>Programma 2: Interventi a seguito di calamità naturali</b>													

Investimenti e Opere Pubbliche programmate divise per funzioni									Fase progettuale				
									Atto e data				
N. Impegno anno 2016	Descrizione	Luogo	Mezzo di finanziamento	Capitolo o Entrata	Stanziamen- to	Capitolo Uscita	Impegnato	Liquidato al 31/12/2016	Prog. Prelim.	Prog etto definiti- vo	Progetto esecuti- vo	Atti Gara d'App alto	Aggiudica- zione
588	Indagini di microzonizzazione sismica nel territorio comunale - interventi per la prevenzione del rischio sismico-saldo	Capoluogo e frazioni	Contributo Regionale DGR n. 1112/2012	cap. 1992	€ 6.975,00	cap. 1870/89	€ 6.975,00	€ 6.975,00			D.D. 203 del 11/03/2016		
<b>Missione 12: DIRITTI SOCIALI, POLITICHE SOCIALI E FAMIGLIA</b>													
<b>Programma 9: Servizio necroscopico e cimiteriale</b>													
703/716/1050/1598/1622/1623/1624	Manutenzione cimiteri comunali	Capoluogo e frazioni	Vendita loculi retrocessi	cap. 1720	€ 30.000,00	cap. 1660/92	€ 9.831,60	€ 8.419,80		vari impegni			
1195	Manutenzione straordinaria Cimitero di Assisi	Assisi	Applicazione avanzo presunto vincolato 2015		€ 15.000,00	cap. 1665/92	€ 1.678,09	€ 1.678,09		vari impegni			
638	Manutenzione straordinaria Cimitero di Capodacqua	Capodacqua	Applicazione avanzo presunto vincolato 2015		€ 5.000,00	cap. 1603/92	€ 5.000,00	€ 5.000,00					D.D. 282 30/03/2016
905	Manutenzione straordinaria Cimitero di Palazzo	Palazzo	Applicazione avanzo presunto vincolato 2015		€ 25.000,00	cap. 1677/92	€ 24.565,44	in corso liquidazione			D.G.C. 59 31/3/2016		D.G.C. 59 31/3/2016
652	Manutenzione straordinaria Cimitero di Petignano	Petignano	Applicazione avanzo presunto vincolato 2015		€ 30.000,00	cap. 1646/92	€ 1.024,21	€ 1.024,21			D.G.C. 181 12/11/2015		D.D. 181 30/3/2016
1642	Manutenzione straordinaria Cimitero di S.M. Angeli (parcheggio handicap e strada accesso)	S.M.Angeli	Applicazione avanzo presunto vincolato 2015		€ 70.000,00	cap. 1602/92	€ 68.000,00	€ -			D.G.C. 188 10/11/16	in corso gara	
<b>Missione 14: SVILUPPO ECONOMICO E COMPETITIVITA'</b>													
<b>Programma 4: Reti e altri servizi di pubblica utilità</b>													
1708	Acquisto attrezzature per la farmacia comunale		Proventi concessioni edilizie	cap. 2400	€ 6.000,00	cap. 1800/99	€ 4.904,40	€ -					D.D. 1244 del 29/12/2016



**FONTI DI FINANZIAMENTO**

Uno dei momenti più importanti dell'attività di programmazione dell'Ente è rappresentato dall'individuazione delle fonti di finanziamento necessarie per la copertura delle spese correnti e degli investimenti.

Di seguito si riportano i dati che illustrano l'andamento storico dei principali macro aggregati delle entrate nel periodo 2015-2017 nonché una loro possibile proiezione (a legislazione e condizioni invariate) nell'arco temporale 2018-2020.

**Quadro riassuntivo di competenza**

ENTRATE	TREND STORICO			PROGRAMMAZIONE PLURIENNALE			% scostamento della col. 4 rispetto alla col. 3
	2015 (accertamenti)	2016 (accertamenti)	2017 (previsioni)	2018 (previsioni)	2019 (previsioni)	2020 (previsioni)	
	1	2	3	4	5	6	
Tributarie	17.560.051,74	17.092.817,14	17.223.902,00	17.233.902,00	17.351.902,00	17.351.902,00	0,058
Contributi e trasferimenti correnti	1.651.730,91	2.041.808,51	1.906.107,65	1.781.796,00	1.775.796,00	1.775.796,00	- 6,521
Extratributarie	7.602.274,76	7.813.072,52	7.771.750,00	7.702.200,00	7.652.200,00	7.652.200,00	- 0,894
<b>TOTALE ENTRATE CORRENTI</b>	<b>26.814.057,41</b>	<b>26.947.698,17</b>	<b>26.901.759,65</b>	<b>26.717.898,00</b>	<b>26.779.898,00</b>	<b>26.779.898,00</b>	<b>- 0,683</b>
Proventi oneri di urbanizzazione destinati a manutenzione ordinaria del patrimonio	0,00	0,00	0,00	0,00	0,00	0,00	0,000
Avanzo di amministrazione applicato per spese correnti	0,00	0,00	0,00	0,00			
Fondo pluriennale vincolato per spese correnti	1.968.841,35	1.670.564,10	1.595.770,01	0,00	0,00	0,00	-100,000
<b>TOTALE ENTRATE UTILIZZATE PER SPESE CORRENTI E RIMBORSO PRESTITI (A)</b>	<b>28.782.898,76</b>	<b>28.618.262,27</b>	<b>28.497.529,66</b>	<b>26.717.898,00</b>	<b>26.779.898,00</b>	<b>26.779.898,00</b>	<b>- 6,244</b>
Alienazione di beni e trasferimenti capitale	2.417.351,04	6.937.926,44	14.946.319,86	3.534.000,00	2.379.000,00	2.379.000,00	- 76,355
Proventi oneri di urbanizzazione destinati a investimenti	0,00	0,00	0,00	0,00	0,00	0,00	0,000
Accensione mutui passivi	40.215,04	888.878,67	0,00	0,00	0,00	0,00	0,000
Altre accensione di prestiti	0,00	0,00	0,00	0,00	0,00	0,00	0,000
Avanzo di amministrazione applicato per:							
fondo ammortamento	0,00	0,00	0,00	0,00			
finanziamento investimenti	0,00	0,00	0,00	0,00			
Fondo pluriennale vincolato per spese conto capitale	2.393.380,66	1.936.505,17	1.824.927,71	0,00	0,00	0,00	-100,000

<b>TOTALE ENTRATE C/CAPITALE DESTINATI A INVESTIMENTI (B)</b>	<b>4.850.946,74</b>	<b>9.763.310,28</b>	<b>16.771.247,57</b>	<b>3.534.000,00</b>	<b>2.379.000,00</b>	<b>2.379.000,00</b>	<b>- 78,928</b>
Riscossione crediti	0,00	0,00	0,00	0,00	0,00	0,00	0,000
Anticipazioni di cassa	923.268,57	1.631.070,11	2.500.000,00	2.500.000,00	2.500.000,00	2.500.000,00	0,000
<b>TOTALE MOVIMENTO FONDI (C)</b>	<b>923.268,57</b>	<b>1.631.070,11</b>	<b>2.500.000,00</b>	<b>2.500.000,00</b>	<b>2.500.000,00</b>	<b>2.500.000,00</b>	<b>0,000</b>
<b>TOTALE GENERALE (A+B+C)</b>	<b>34.557.114,07</b>	<b>40.012.642,66</b>	<b>47.768.777,23</b>	<b>32.751.898,00</b>	<b>31.658.898,00</b>	<b>31.658.898,00</b>	<b>- 31,436</b>

### Quadro riassuntivo di cassa

ENTRATE	2015	2016	2017	2018	% scostamento della col. 4 rispetto alla col. 3
	(riscossioni)	(riscossioni)	(previsioni cassa)	(previsioni cassa)	
	1	2	3	4	
Tributarie	15.502.758,78	14.830.702,81	27.468.849,91	30.621.365,18	11,476
Contributi e trasferimenti correnti	1.457.692,02	1.877.764,60	2.911.892,75	2.397.722,31	- 17,657
Extratributarie	8.113.129,62	7.859.486,25	10.054.070,31	10.604.724,57	5,476
<b>TOTALE ENTRATE CORRENTI</b>	<b>25.073.580,42</b>	<b>24.567.953,66</b>	<b>40.434.812,97</b>	<b>43.623.812,06</b>	<b>7,886</b>
Proventi oneri di urbanizzazione destinati a manutenzione ordinaria del patrimonio	0,00	0,00	0,00	0,00	0,000
Fondo di cassa utilizzato per spese correnti	0,00	0,00	0,00	0,00	0,000
<b>TOTALE ENTRATE UTILIZZATE PER SPESE CORRENTI E RIMBORSO PRESTITI (A)</b>	<b>25.073.580,42</b>	<b>24.567.953,66</b>	<b>40.434.812,97</b>	<b>43.623.812,06</b>	<b>7,886</b>
Alienazione di beni e trasferimenti capitale	3.876.187,29	6.895.046,77	15.998.856,12	5.914.197,51	- 63,033
Proventi oneri di urbanizzazione destinati a investimenti	0,00	0,00	0,00	0,00	0,000
Accensione mutui passivi	69.479,44	907.451,26	753,80	753,80	0,000
Altre accensione di prestiti	0,00	0,00	0,00	0,00	0,000
Fondo di cassa utilizzato per spese conto capitale	0,00	0,00	0,00	0,00	0,000
<b>TOTALE ENTRATE C/CAPITALE DESTINATI A INVESTIMENTI (B)</b>	<b>3.945.666,73</b>	<b>7.802.498,03</b>	<b>15.999.609,92</b>	<b>5.914.951,31</b>	<b>- 63,030</b>
Riscossione crediti	0,00	0,00	0,00	0,00	0,000
Anticipazioni di cassa	923.268,57	1.631.070,11	2.500.000,00	2.500.000,00	0,000
<b>TOTALE MOVIMENTO FONDI (C)</b>	<b>923.268,57</b>	<b>1.631.070,11</b>	<b>2.500.000,00</b>	<b>2.500.000,00</b>	<b>0,000</b>
<b>TOTALE GENERALE (A+B+C)</b>	<b>29.942.515,72</b>	<b>34.001.521,80</b>	<b>58.934.422,89</b>	<b>52.038.763,37</b>	<b>- 11,700</b>

**ANALISI DELLE RISORSE****ENTRATE TRIBUTARIE**

Si riporta nel prospetto che segue l'andamento storico dei principali tributi 2015-2017 e nonché una loro possibile proiezione (a legislazione e condizioni invariate) nell'arco temporale 2018-2020.

ENTRATE COMPETENZA	TREND STORICO			PROGRAMMAZIONE PLURIENNALE			% scostamento della col. 4 rispetto alla col. 3
	2015 (accertamenti)	2016 (accertamenti)	2017 (previsioni)	2018 (previsioni)	2019 (previsioni)	2020 (previsioni)	
	1	2	3	4	5	6	
TOTALE ENTRATE TRIBUTARIE	17.560.051,74	17.092.817,14	17.223.902,00	17.233.902,00	17.351.902,00	17.351.902,00	0,058

ENTRATE CASSA	TREND STORICO			2018 (previsioni cassa)	% scostamento della col. 4 rispetto alla col. 3
	2015 (riscossioni)	2016 (riscossioni)	2017 (previsioni cassa)		
	1	2	3		
TOTALE ENTRATE TRIBUTARIE	15.502.758,78	14.830.702,81	27.468.849,91	30.621.365,18	11,476

(1) lo scostamento del gettito IMU e TASI 2016 rispetto al prossimo triennio deriva dalle variazioni contabili effettuate nell'anno in corso sulla base delle spettanze e delle quote del FSC comunicate dallo Stato, che dovranno poi essere riportate anche nella programmazione del prossimo triennio.

**Imposta pubblicità e diritti pubbliche affissioni:** Le previsioni 2017 si basano sulle riscossioni effettuate nell'anno 2016, le cui tariffe sono state confermate anche per l'esercizio 2017. Dal 2013 è stata istituita, con apposita modifica regolamentare, una categoria speciale (comprendendo una parte delle vie del territorio comunale, particolarmente importanti ai fini dell'imposta in questione), per la quale categoria speciale il Comune ha previsto, a termini dell'art.4 del D.Lgs.507/93, la maggiorazione delle tariffe dell'imposta sulla pubblicità ed i diritti di affissioni di carattere commerciale nella misura del 25% rispetto alla categoria normale.

**I.U.C. - IMPOSTA UNICA COMUNALE:** L'art.1 comma 639 della Legge di Stabilità 2014 (L.147 del 27.12.2013) ha istituito l'imposta unica comunale (IUC). Essa si basa su due presupposti impositivi, uno costituito dal possesso di immobili e collegato alla loro natura e valore e l'altro collegato all'erogazione e alla fruizione di servizi comunali. La IUC si compone dell'imposta municipale propria (IMU), di natura patrimoniale, dovuta dal possessore di immobili, escluse le abitazioni principali, e di una componente riferita ai servizi, che si articola nel tributo per i servizi indivisibili (TASI), a carico sia del possessore che dell'utilizzatore dell'immobile, e nella tassa sui rifiuti (TARI), destinata a finanziare i costi del servizio di raccolta e smaltimento dei rifiuti, a carico dell'utilizzatore. La legge 28.12.2015 n.208 (Legge di stabilità 2016) ha introdotto diverse novità in materia di tributi locali ed in particolare di IUC. È stata infatti cancellata la TASI sull'abitazione principale, sono state introdotte riduzioni di base imponibile IMU e TASI per fattispecie specifiche quali le abitazioni concesse in comodato o gli immobili locati a canone concordato, ed è stata prevista una nuova modalità di attribuzione del valore catastale per i c.d. "imbullonati" dei gruppi D ed E. È stato inoltre disposto anche, per il 2017, il blocco delle aliquote e tariffe che determinano un incremento della pressione fiscale locale. Gli Enti locali, nell'anno 2016 hanno perso diversi gettiti, in sostituzione dei quali il legislatore ha introdotto una serie di compensazioni interne ed esterne al fondo di solidarietà comunale che hanno portato comunque gli Enti ad avere un'equivalenza di risorse a disposizione rispetto a quelle del 2015. Anche per il 2017 la situazione è rimasta quella dell'esercizio precedente.

**I.M.U.:** Anche che per il 2017 l'Imposta Municipale Propria non si applica al possesso dell'abitazione principale e delle pertinenze (come definite dalla legge) ad eccezione di quelle classificate nelle categorie A/1, A/8 e A/9, come previsto dall'art.13 comma 2 del D.L.n.201/211, convertito nella Legge n. 214 del 22 dicembre 2011,

recante la disciplina dell'Imposta municipale propria. Per l'anno 2017, come per l'esercizio precedente, il Comune ha fissato a 0,86% l'aliquota IMU per gli altri immobili, diversi dall'abitazione principale, che si applica anche agli immobili ad uso produttivo classificati nei gruppi catastali D1, D5, D7 e D8 (restando invece applicata a tutti gli altri immobili di categoria D l'aliquota base dello 0,76 da versare integralmente allo Stato), precisando che per gli immobili di categoria "D1, D5, D7 e D8" il Comune, ai sensi del comma 380, art. 1 della legge 24 dicembre 2012, n. 228, percepirà il solo gettito derivante dallo 0,1 % incrementativo dell'aliquota standard dello 0,76 % spettante allo Stato. Inoltre, avendo il Comune siglato l'accordo territoriale per le locazioni "a canone concordato" in data 27/2/2015, è stata confermata per l'esercizio 2017 l'aliquota IMU al 0,50% da applicarsi agli immobili ceduti in locazione ai sensi del citato accordo.

Per l'anno 2017 il gettito IMU è stato definito, in attuazione all'art.6 del D.L. 6 marzo 2014 n.16, al netto dell'importo da versare all'entrata del Bilancio dello Stato relativo al Fondo di Solidarietà comunale sulla base dei dati comunicati dal Ministero dell'Interno e dal Ministero dell'Economia e delle Finanze.

**TARI:** La L.147/2013 ha istituito la TARI (Tassa sui Rifiuti) il cui presupposto è il possesso o la detenzione a qualsiasi titolo di locali o di aree scoperte, a qualsiasi uso adibiti suscettibili di produrre rifiuti urbani. Sono escluse dalla TARI le aree scoperte pertinenziali o accessorie a locali tassabili, non operative. La TARI deve assicurare la copertura integrale dei costi di investimento e di esercizio relativi al servizio ai sensi dell'art.1 comma 654 della L.147/2013. Le previsioni del gettito 2017 derivano dall'applicazione della norma suddetta, in base alla quale la tariffa è commisurata alle quantità e qualità medie ordinarie di rifiuti prodotti per unità di superficie, in relazione agli usi, alla tipologia di attività svolte, sulla base dei criteri determinati con il regolamento di cui al DPR 158/1999.

**TASI:** La L.147/2013 ha istituito la TASI (Tributo sui Servizi Indivisibili) il cui presupposto impositivo è il possesso o la detenzione a qualsiasi titolo di fabbricati, esclusa dal 2016, l'abitazione principale, come definite ai sensi dell'Imposta Municipale propria. La base imponibile è quella prevista per l'applicazione dell'IMU. Il gettito per l'anno 2017 è stato iscritto in bilancio al netto del trasferimento compensativo statale per la TASI abitazione principale trasferita ai comuni all'interno del FSC.

**TOSAP:** Le previsioni sono basate sulle riscossioni dell'anno d'imposta 2016 le cui tariffe sono state confermate anche per il 2017.

**FONDO DI SOLIDARIETA':** Il Fondo di Solidarietà ha sostituito dall'anno 2013 il Fondo Sperimentale per il Riequilibrio a norma dell'art.1, comma 380 della L.228/2012. Tale Fondo è alimentato dai comuni stessi con una quota dell'imposta municipale propria, pari alla differenza positiva del gettito IMU, ottenuto dalle nuove norme in materia di ripartizione dell'imposta stessa tra Stato e Comuni e con la finalità di attuare una perequazione fiscale a favore dei comuni in difficoltà finanziaria, per il Comune di Assisi. Nel corso dell'anno 2017 sono stati resi noti ed iscritti in bilancio trasferimenti erariali relativi al Fondo di Solidarietà pari ad € 1.097.596,83,00 e conseguentemente l'incremento delle entrate IMU per variazione quota di alimentazione Fondo di Solidarietà Comunale, passato dal 38,23% al 22,43%, per € 1.398.121,10 importo che ha tenuto conto dell'esenzione TASI abitazione principale e del relativo trasferimento statale compensativo.

**IMPOSTA DI SOGGIORNO:** Con il D.L. 24 APRILE 2017 N.50 l'imposta di soggiorno è stata esclusa dal novero dei tributi sottoposti al blocco degli aumenti introdotto dalla Legge di Stabilità 2016 e confermato, per il 2017, dalla Legge 1 dicembre 2016 n.232 (Legge di Bilancio 2017).

La nuova disposizione contenuta nell'art.4, comma 7, del Decreto dunque, elimina il blocco e consente magli Enti locali di istituire per la prima volta l'imposta di soggiorno. Pertanto è allo studio una ipotesi di regolamento e di tariffe finalizzato all'applicazione di tale imposta a partire dall'anno 2018, preceduta dalla fase partecipativa con gli stakeholder.

**CONTRIBUTI E TRASFERIMENTI CORRENTI**

ENTRATE COMPETENZA	TREND STORICO			PROGRAMMAZIONE PLURIENNALE			% scostamento della col. 4 rispetto alla col. 3
	2015 (accertamenti)	2016 (accertamenti)	2017 (previsioni)	2018 (previsioni)	2019 (previsioni)	2020 (previsioni)	
	1	2	3	4	5	6	
TOTALE CONTRIBUTI TRASFERIMENTI CORRENTI	1.651.730,91	2.041.808,51	1.906.107,65	1.781.796,00	1.775.796,00	1.775.796,00	- 6,521

ENTRATE CASSA	TREND STORICO			2018 (previsioni cassa)	% scostamento della col. 4 rispetto alla col. 3
	2015 (riscossioni)	2016 (riscossioni)	2017 (previsioni cassa)		
	1	2	3		
TOTALE CONTRIBUTI TRASFERIMENTI CORRENTI	1.457.692,02	1.877.764,60	2.911.892,75	2.397.722,31	- 17,657

**TRASFERIMENTI CORRENTI**

Sono stati previsti sulla base dell'andamento storico o di documentazione agli atti dell'ente. Si segnala che si tratta per lo più di trasferimenti regionali destinati a particolari fasce di cittadini e, in particolare all'attività della Zona Sociale n.3 di cui il comune è capofila.

**TRASFERIMENTO CORRENTI DELLO STATO:** in seguito all'introduzione della normativa relativa al federalismo fiscale i trasferimenti statali correnti sono stati completamente azzerati, era rimasto solo il Fondo sviluppo investimenti, determinato in base all'onere residuo delle rate di ammortamento dei mutui contratti entro il 1992, posti a carico dello Stato, diminuisce annualmente in seguito all'estinzione dei piani di ammortamento. La previsione del 2017 è pari a zero..

**TRASFERIMENTI CORRENTI DALLA REGIONE:** In tale Categoria di entrata alla quale corrispondono interventi in uscita di pari importo, sono previsti nell'anno 2017 € 150.000,00, quale contributo regionale per il funzionamento del servizio turistico territoriale, dovuto al trasferimento del personale del servizio turistico territoriale a carico dei comuni. In seguito alla L.R. 02/03/1999 n.3 che ha individuato il Comune di Assisi come comune capofila dei comuni di Assisi, Bastia Umbra, Bettona e Cannara, nel bilancio dell'Ente vengono trasferiti i fondi per l'attuazione delle politiche sociali della Zona n.3.

Per alcune funzioni trasferite o delegate, quali quelle relative al diritto allo studio o per interventi del settore sociale, la Regione eroga somme di gran lunga inferiori ai costi che il Comune effettivamente sostiene.

**PROVENTI EXTRATRIBUTARI**

ENTRATE COMPETENZA	TREND STORICO			PROGRAMMAZIONE PLURIENNALE			% scostamento della col.4 rispetto alla col.3
	2015 (accertamenti)	2016 (accertamenti)	2017 (previsioni)	2018 (previsioni)	2019 (previsioni)	2020 (previsioni)	
	1	2	3	4	5	6	
TOTALE PROVENTI EXTRATRIBUTARI	7.602.274,76	7.813.072,52	7.771.750,00	7.702.200,00	7.652.200,00	7.652.200,00	- 0,894

ENTRATE CASSA	TREND STORICO				% scostamento della col. 4 rispetto alla col. 3
	2015 (riscossioni)	2016 (riscossioni)	2017 (previsioni cassa)	2018 (previsioni cassa)	
	1	2	3	4	
TOTALE PROVENTI EXTRATRIBUTARI	8.113.129,62	7.859.486,25	10.054.070,31	10.604.724,57	5,476

**ENTRATE EXTRATRIBUTARIE**

Le entrate da vendita ed erogazione di servizi sono state previste sulla base dell'andamento storico, del numero degli utenti e modalità di erogazione dei servizi.

I proventi di beni sono previsti in base a contratti e convenzioni in essere per quanto attiene canoni, locazioni e affitti; all'andamento storico consolidato per le concessioni cimiteriali. Le sanzioni per violazione del codice della strada sono state stimate in base alle attività sanzionatorie previste dal servizio di vigilanza, con riferimento a strumentazione tecniche e modalità consolidate.

Tra le entrate extratributarie di entità più rilevante si segnalano nell'anno 2017:

- i proventi della farmacia comunale, gestita in forma diretta dal comune, il cui fatturato si attesta ad € 2.400.000,00;
- i proventi derivanti dalla concessione delle reti di distribuzione del gas metano, gestite a mezzo della Società controllata Assisi gestioni servizi S.r.l., il cui introito annuale è in media di € 850.000,00;
- i proventi della concessione delle reti del servizio idrico integrato, gestite dalla Società partecipata Umbra Acque S.p.A., il cui introito annuale è in media di € 145.000,00;
- i proventi dei parcheggi comunali, gestiti in concessione dalla Ditta SABA ITALIA S.p.A. e dalla Ditta PARCHEGGI MOJANO S.r.l., il cui introito per le casse comunali è in media di € 1.240.000,00.

Per quanto attiene ai proventi dei beni dell'ente, si espongono di seguito i principali introiti derivanti dal loro utilizzo:

**Contratti di locazione su beni patrimoniali disponibili al 31-12-2016 (pubblicati ai sensi dell'art.30 D.Lgs.33/2013)**

<b>Nominativo</b>	<b>Ubicazione immobile</b>	<b>Titolo utilizzo</b>	<b>Tipologia utilizzo</b>	<b>Canone annuo</b>
Fiammenghi Vittoria	Via San Francesco - Assisi	Concessione	Negoziò	14.700,00
Pecetta Enrico	Via San Francesco - Assisi	Locazione	Negoziò	12.000,00
Emozioni Francescane	Via San Francesco - Assisi	Locazione	Negoziò	28.800,00
Cruciani S.a.s.	Via San Francesco - Assisi	Concessione	Sede espositiva	12.007,31
Ciambella Carlo Alberto	Via G. D'annunzio - Fraz. S. Maria degli Angeli	Comodato	Negoziò	3.453,57
Dionigi Giuseppe	Via G. D'annunzio - Fraz. S. Maria degli Angeli	Concessione	Negoziò	2.000,00
Ferretti Antonio	Via G. D'annunzio - Fraz. S. Maria degli Angeli	Concessione	Negoziò	2.200,00
Piermaria Alessandra Maria	Via G. D'annunzio - Fraz. S. Maria degli Angeli	Comodato	Negoziò	3.541,94
European Boxing Confederation	Via G. D'annunzio - Fraz. S. Maria degli Angeli	Comodato	sede associazione	4.800,00
A.A.P.I.C.A.	Via G. D'annunzio - Fraz. S. Maria degli Angeli	Concessione	sede associazione	2.880,00
Mantovani Daniela	Via G. D'annunzio - Fraz. S. Maria degli Angeli	Comodato	Negoziò	3.600,00
Pieri Chiara	Via G. D'annunzio - Fraz. S. Maria degli Angeli	Concessione	Negoziò	2.400,00
Guardia di Finanza	Via Fonti di Mojano - Assisi	Locazione	Caserma	37.900,00
Commissariato Polizia di Stato	Via Sant'Antonio - Assisi	Locazione	Sede Commissariato	50.000,00
Carabinieri	Piazza del Comune - Assisi	Comodato	Presidio Carabinieri	
Telecom S.p.a.	Via Maratona - Fraz. S. Maria degli Angeli	Concessione	Antenna telefonia	12.000,00
Telecom S.p.a.	Torre Civica - Piazza del Comune - Assisi	Concessione	Antenna telefonia	6.250,00
Telecom S.p.a.	Via dei Macelli Vecchi - Assisi	Concessione	Antenna telefonia	19.750,00
Telecom S.p.a.	Parcheggio Porta Nuova - Assisi	Concessione	Antenna telefonia	6.250,00
Telecom S.p.a.	Piazza Inferiore San Francesco - Assisi	Concessione	Antenna telefonia	6.250,00
Telecom S.p.a.	Parcheggio Porta San Giacomo - Assisi	Concessione	Antenna telefonia	6.250,00
Telecom S.p.a.	Parcheggio San Damiano - Assisi	Concessione	Antenna telefonia	6.250,00
Telecom S.p.a.	Parcheggio San Vetturino - Assisi	Concessione	Antenna telefonia	6.250,00
Telecom S.p.a.	Parcheggio Piazza Matteotti	Concessione	Antenna telefonia	6.250,00
Telecom S.p.a.	Parcheggio Piazza Unità d'Italia	Concessione	Antenna telefonia	6.250,00
Telecom S.p.a.	Piazza Santa Chiara - Assisi	Concessione	Antenna telefonia	6.250,00
Vodafone Italia S.p.A.	Zona industriale - Fraz. S. Maria degli Angeli	Concessione	Antenna telefonia	10.000,00
Vodafone Italia S.p.A.	Torre Civica - Piazza del Comune - Assisi	Concessione	Antenna telefonia	13.000,00
Vodafone Italia S.p.A.	Piazza del Comune - Assisi	Concessione	Antenna telefonia	10.000,00

Nominativo	Ubicazione immobile	Titolo utilizzo	Tipologia utilizzo	Canone annuo
Vodafone Italia S.p.A.	Via Maratona - Fraz. S. Maria degli Angeli	Concessione	Antenna telefonia	10.000,00
H3G S.p.A.	Zona industriale - Fraz. Petrignano	Concessione	Antenna telefonia	18.130,00
H3G S.p.A.	Piazza del Comune - Assisi	Concessione	Antenna telefonia	22.330,00
H3G S.p.A.	Cimitero Nuovo - Fraz. S. Maria degli Angeli	Concessione	Antenna telefonia	18.130,00
H3G S.p.A.	Via Maratona - Fraz. S. Maria degli Angeli	Concessione	Antenna telefonia	18.130,00
Linkem S.p.A.	Piazza del Comune - Assisi	Concessione	Antenna telefonia	6.000,00
Linkem S.p.A.	Piazza Porziuncola - Fraz. S. Maria degli Angeli	Concessione	Antenna telefonia	6.000,00
Wind Telecomunicazioni S.p.A.	Piazza G. Matteotti - Assisi	Concessione	Antenna telefonia	4.579,00
Wind Telecomunicazioni S.p.A.	Via Maratona - Fraz. S. Maria degli Angeli	Concessione	Antenna telefonia	26.700,00
Wind Telecomunicazioni S.p.A.	Campo sportivo Fraz. Tordandrea	Concessione	Antenna telefonia	19.900,00
Wind Telecomunicazioni S.p.A.	Piazza Santa Chiara - Assisi	Concessione	Antenna telefonia	4.579,00
Wind Telecomunicazioni S.p.A.	Piazza Garibaldi - Fraz. S. Maria degli Angeli	Concessione	Antenna telefonia	4.642,00
Wind Telecomunicazioni S.p.A.	Torre Civica - Piazza del Comune - Assisi	Concessione	Antenna telefonia	27.100,00
Wind Telecomunicazioni S.p.A.	Via del Caminaccio - Fraz. S. Maria degli Angeli	Concessione	Antenna telefonia	10.000,00
Nobilissima Parte de Sopra	Viale Umberto I - Assisi	Comodato	sede associazione	
Magnifica Parte de Sotto	Via San Francesco - Assisi	Comodato	sede associazione	
Magnifica Parte de Sotto	Via Arnaldo Fortini - Assisi	Comodato	magazzino associazione	
Ente Calendimaggio	Via Arco dei Priori - Assisi	Comodato	cucina associazione	1.250,00
Ente Calendimaggio	Piazza del Comune - Assisi	Comodato	sede associazione	1.250,00
Confraternita San Jacopo de Compostella	Via degli Episcopi - Assisi	Comodato	struttura accoglienza pellegrini	1.800,00
Amici della Montagna	Via Padre Giovanni Principe	Comodato	sede associazione	
Centro culturale La Piroga	Via Cristoforo Cecci 1 - Fraz. S. Maria degli Angeli	Comodato	sede associazione	3.300,00
Università di Perugia	Via San Francesco - Assisi	Convenzione	Uffici	
Università di Perugia	Via Cristoforo Cecci 1 - Fraz. S. Maria degli Angeli	Convenzione	Sede universitaria	
Azienda Sanitaria Locale n. 1	Via Croce - Fraz. Petrignano	Comodato	Punto erogazione	3.600,00
Azienda Sanitaria Locale n. 1	Via San Girolamo - Fraz. Castelnuovo	Comodato	Punto erogazione	3.600,00
Buon Caffè S.a.s.	Piazza Garibaldi - Fraz. S. Maria degli Angeli	Concessione	Bar	17.197,24
Radio Taxi Assisi	Piazza del Comune - Assisi	Concessione	Sede	1.000,00
Elisei Renato e Elisei Feliciano	Via di Valecchie - Assisi	Concessione	Uso agricolo	200,00
Cantori di Assisi	Via Sant'Antonio - Assisi	Comodato	sala prove	1.000,00
Soc. Assisi Gestione Servizi S.r.l.	Via G. D'annunzio - Fraz. S. Maria degli Angeli	Comodato	sede uffici	8.000,00



<b>Nominativo</b>	<b>Ubicazione immobile</b>	<b>Titolo utilizzo</b>	<b>Tipologia utilizzo</b>	<b>Canone annuo</b>
Prometeo S.p.A.	Via G. D'annunzio - Fraz. S. Maria degli Angeli	Comodato	sede uffici	5.509,00
Associazione culturale Palatium	Via Gastone Biondi - Fraz. Palazzo	Comodato	sede associazione	3.500,00
ACD Assisium	Via F.lli A. e M. Canonichetti - Stadio Enzo Boccacci	Convenzione	impianto sportivo	500,00
ASD Angelana 1930	Via Maratona - Fraz. S. Maria degli Angeli Stadio G. Migagheli	Convenzione	impianto sportivo	100,00
ASD U. C. Petrignano	Via del Samaritano - Campo sportivo Fraz. Petrignano	Convenzione	impianto sportivo	100,00
SSD Subasio	Piazza Antichi Sapori - Campo sportivo Fraz. Rivortorto	Convenzione	impianto sportivo	100,00
ACD Tordandrea	Via del Santo Patrono - Campo sportivo Fraz. Tordandrea	Convenzione	impianto sportivo	100,00
ACD Viole	Via delle Rose - Campo sportivo Fraz. Viole	Convenzione	impianto sportivo	100,00
ASD Calcio Palazzo	Via Michelangelo - Campo sportivo Palazzo	Convenzione	impianto sportivo	100,00
SSD Children Subasio	Campo sportivo Fraz. Castelnuovo	Convenzione	impianto sportivo	100,00
Banda di Rivortorto	Palestra di Via A. Liverani - Fraz. Rivortorto	Convenzione	sala prove	905,24
Soc. Consortile Poliservice	Via G. D'annunzio - Fraz. S. Maria degli Angeli	Convenzione	impianto sportivo	18.753,62
ASD Circolo Bocciofila Life	Via G. D'annunzio - Fraz. S. Maria degli Angeli	Convenzione	impianto sportivo	1.464,00
Federazione Italiana Pugilato	Via G. D'annunzio - Fraz. S. Maria degli Angeli	Convenzione	impianto sportivo	14.500,00
Pro Loco S.M.A.	Piazza Garibaldi - Fraz. S. Maria degli Angeli	Convenzione	sede Associazione	
Pro Loco Petrignano	Via Decio Costanzi - Fraz. Petrignano	Convenzione	sede Associazione	854,00
Pro Loco Rivortorto	Piazza Antichi Sapori - Campo sportivo Fraz. Rivortorto	Convenzione	sede Associazione	915,00
Ditta Squilla Palma & C. S.n.c.	Viale G. Marconi - Assisi	Locazione	Locale sottosuolo bar	1.403,00
Vamos S.a.s.	Via Francisco Remon de Jativa	Concessione	Magazzino e bagni pubblici a servizio del Parcheggio	11.700,00
Fondazione Sorella Natura	Piazza del Comune - Assisi	Comodato	sede uffici	2.450,00
Associazione Tuber Terrae	Via Sant'Angelo in Panzo	Comodato	Uso agricolo	670,00

**ANALISI DELLE RISORSE FINANZIARIE IN CONTO CAPITALE**

ENTRATE COMPETENZA	TREND STORICO			PROGRAMMAZIONE PLURIENNALE			% scostamento della col.4 rispetto alla col.3
	2015 (accertamenti)	2016 (accertamenti)	2017 (previsioni)	2018 (previsioni)	2019 (previsioni)	2020 (previsioni)	
	1	2	3	4	5	6	
Oneri di urbanizzazione per spese correnti	0,00	0,00	0,00	0,00	0,00	0,00	0,000
Alienazione beni e trasferimenti capitale	2.417.351,04	6.937.926,44	14.946.319,86	3.534.000,00	2.379.000,00	2.379.000,00	- 76,355
Oneri di urbanizzazione per spese capitale	0,00	0,00	0,00	0,00	0,00	0,00	0,000
Accensione di mutui passivi	40.215,04	888.878,67	0,00	0,00	0,00	0,00	0,000
Accensione di prestiti	0,00	0,00	0,00	0,00	0,00	0,00	0,000
<b>TOTALE</b>	<b>2.457.566,08</b>	<b>7.826.805,11</b>	<b>14.946.319,86</b>	<b>3.534.000,00</b>	<b>2.379.000,00</b>	<b>2.379.000,00</b>	<b>- 76,355</b>

ENTRATE CASSA	TREND STORICO			2018 (previsioni cassa)	% scostamento della col.4 rispetto alla col.3
	2015 (riscossioni)	2016 (riscossioni)	2017 (previsioni cassa)		
	1	2	3		
Oneri di urbanizzazione per spese correnti	0,00	0,00	0,00	0,00	0,000
Alienazione beni e trasferimenti capitale	3.876.187,29	6.895.046,77	15.998.856,12	5.914.197,51	- 63,033
Oneri di urbanizzazione per spese capitale	0,00	0,00	0,00	0,00	0,000
Accensione di mutui passivi	69.479,44	907.451,26	753,80	753,80	0,000
Accensione di prestiti	0,00	0,00	0,00	0,00	0,000
<b>TOTALE</b>	<b>3.945.666,73</b>	<b>7.802.498,03</b>	<b>15.999.609,92</b>	<b>5.914.951,31</b>	<b>- 63,030</b>

**ENTRATE IN CONTO CAPITALE**

Le previsioni di entrata si riferiscono ai proventi derivanti dal rilascio di permessi a costruire, ai proventi relativi alle sanzioni ambientali, alla monetizzazione degli standards urbanistici e queste entrate sono state destinate nel bilancio di previsione finanziario 2017-2019 al finanziamento di spese per investimento come consentito dalla Legge vigente.

**VERIFICA LIMITI DI INDEBITAMENTO**

Previsioni	2018	2019	2020
(+) Spese interessi passivi	83.914,00	56.015,00	56.015,00
(+) Quote interessi relative a delegazioni	0,00	0,00	0,00
(-) Contributi in conto interessi	0,00	0,00	0,00
<b>(=) Spese interessi nette (Art.204 TUEL)</b>	<b>83.914,00</b>	<b>56.015,00</b>	<b>56.015,00</b>

	Accertamenti 2016	Previsioni 2017	Previsioni 2018
Entrate correnti	26.947.698,17	26.901.759,65	26.717.898,00

	% anno 2018	% anno 2019	% anno 2020
% incidenza interessi passivi su entrate correnti	<b>0,311</b>	<b>0,208</b>	<b>0,209</b>

**RISCOSSIONE DI CREDITI ED ANTICIPAZIONI DI CASSA**

ENTRATE COMPETENZA	TREND STORICO			PROGRAMMAZIONE PLURIENNALE			% scostamento della col.4 rispetto alla col.3
	2015 (accertamenti)	2016 (accertamenti)	2017 (previsioni)	2018 (previsioni)	2019 (previsioni)	2020 (previsioni)	
	1	2	3	4	5	6	
Riscossione di crediti	0,00	0,00	0,00	0,00	0,00	0,00	0,000
Anticipazioni di cassa	923.268,57	1.631.070,11	2.500.000,00	2.500.000,00	2.500.000,00	2.500.000,00	0,000
<b>TOTALE</b>	<b>923.268,57</b>	<b>1.631.070,11</b>	<b>2.500.000,00</b>	<b>2.500.000,00</b>	<b>2.500.000,00</b>	<b>2.500.000,00</b>	<b>0,000</b>

ENTRATE CASSA	TREND STORICO			2018 (previsioni cassa)	% scostamento della col.4 rispetto alla col.3
	2015 (riscossioni)	2016 (riscossioni)	2017 (previsioni cassa)		
	1	2	3		
Riscossione di crediti	0,00	0,00	0,00	0,00	0,000
Anticipazioni di cassa	923.268,57	1.631.070,11	2.500.000,00	2.500.000,00	0,000
<b>TOTALE</b>	<b>923.268,57</b>	<b>1.631.070,11</b>	<b>2.500.000,00</b>	<b>2.500.000,00</b>	<b>0,000</b>

La liquidità della cassa nel conto di Tesoreria Unica, presso la Tesoreria Provinciale dello Stato di Perugia, intestato al Comune al 31.12.2016 presentava un saldo attivo, pari a complessivi € 3.454.291,26, più che sufficiente a far fronte alle normali esigenze di gestione dell'Ente. Il suddetto saldo positivo era composto da fondi vincolati e non vincolati per i seguenti importi:

- Fondi vincolati € 2.456.538,04
- Fondi non vincolati € 997.753,22

L'Ente ha provveduto a richiedere a norma dell'art.222 del TUEL anticipazione di cassa al Tesoriere comunale, Unicredit S.p.A., per un ammontare di € 2.500.000,00, contenuto entro i tre dodicesimi delle entrate accertate nel penultimo anno precedente (2015) afferenti ai primi tre titoli del bilancio comunale.

Dal Conto Consuntivo dell'esercizio 2015, approvato con Deliberazione del Consiglio Comunale n.31 del 28.04.2016, infatti le entrate accertate per i primi tre titoli risultano di complessivi € 26.812.857,41 il cui il limite massimo (5/12) dell'anticipazione in oggetto ammonta a complessivi € 11.172.023,92.

Il tasso applicabile, sulla base della convenzione di Tesoreria, risulta essere: spread +punti 3(piu punti tre) senza applicazione di alcuna commissione sul massimo scoperto.

## LA SPESA CORRENTE CON SPECIFICO RIFERIMENTO ALLA GESTIONE DELLE FUNZIONI FONDAMENTALI

La tabella seguente riporta l'articolazione della spesa per titoli con riferimento all'anno 2017 (dati previsionali) e agli anni 2018-2019 (dati programmatici), si specifica che i dati contabili sotto riportati si riferiscono al bilancio di previsione finanziario 2017/2019, approvato con Deliberazione del Consiglio comunale n.9 del 30-01-2017.

### ANNO 2017

MISSIONI E PROGRAMMI / MACROAGGREGATI		Redditi da lavoro dipendente	Imposte e tasse a carico dell'ente	Acquisto di beni e servizi	Trasferimenti correnti	Trasferimenti di tributi (solo per le Regioni)	Fondi perequativi (solo per le Regioni)	Interessi passivi	Altre spese per redditi da capitale	Rimborsi e poste correttive delle entrate	Altre spese correnti	Totale
		101	102	103	104	105	106	107	108	109	110	100
<b>1</b>	<b>MISSIONE 1 - Servizi istituzionali, generali e di gestione</b>											
1	Organi istituzionali	71.265,00	14.410,00	204.424,00	0,00	0,00	0,00	0,00	0,00	0,00	0,00	290.099,00
2	Segreteria generale	518.000,00	31.830,00	44.710,00	0,00	0,00	0,00	0,00	0,00	0,00	8.900,00	603.440,00
3	Gestione economica, finanziaria, programmazione, provveditorato	335.850,00	23.550,00	105.650,00	0,00	0,00	0,00	3.000,00	0,00	5.000,00	0,00	473.050,00
4	Gestione delle entrate tributarie e servizi fiscali	195.600,00	10.400,00	103.500,00	4.000,00	0,00	0,00	0,00	0,00	50.000,00	0,00	363.500,00
5	Gestione dei beni demaniali e patrimoniali	165.700,00	12.060,00	71.260,00	0,00	0,00	0,00	39.880,00	0,00	0,00	1.200,00	290.100,00
6	Ufficio tecnico	459.750,00	25.750,00	21.150,00	0,00	0,00	0,00	0,00	0,00	0,00	116.200,00	622.850,00
7	Elezioni e consultazioni popolari - Anagrafe e stato civile	254.000,00	13.200,00	30.850,00	0,00	0,00	0,00	0,00	0,00	0,00	0,00	298.050,00
8	Statistica e sistemi informativi	111.900,00	7.500,00	36.395,00	0,00	0,00	0,00	0,00	0,00	0,00	0,00	155.795,00
9	Assistenza tecnico-amministrativa agli enti locali	0,00	0,00	0,00	0,00	0,00	0,00	0,00	0,00	0,00	0,00	0,00
10	Risorse umane	632.084,00	88.100,00	243.625,00	8.200,00	0,00	0,00	0,00	0,00	0,00	371.300,00	1.343.309,00
11	Altri servizi generali	941.800,00	6.450,00	127.900,00	0,00	0,00	0,00	0,00	0,00	0,00	29.200,00	1.105.350,00
	<b>TOTALE MISSIONE 1 - Servizi istituzionali, generali e di gestione</b>	<b>3.685.949,00</b>	<b>233.250,00</b>	<b>989.464,00</b>	<b>12.200,00</b>	<b>0,00</b>	<b>0,00</b>	<b>42.880,00</b>	<b>0,00</b>	<b>55.000,00</b>	<b>526.800,00</b>	<b>5.545.543,00</b>
<b>2</b>	<b>MISSIONE 2 - Giustizia</b>											
1	Uffici giudiziari	0,00	0,00	0,00	0,00	0,00	0,00	0,00	0,00	0,00	0,00	0,00
2	Casa circondariale e altri servizi	0,00	0,00	0,00	0,00	0,00	0,00	0,00	0,00	0,00	0,00	0,00
	<b>TOTALE MISSIONE 2 - Giustizia</b>	<b>0,00</b>	<b>0,00</b>	<b>0,00</b>	<b>0,00</b>	<b>0,00</b>	<b>0,00</b>	<b>0,00</b>	<b>0,00</b>	<b>0,00</b>	<b>0,00</b>	<b>0,00</b>
<b>3</b>	<b>MISSIONE 3 - Ordine pubblico e sicurezza</b>											
1	Polizia locale e amministrativa	1.072.210,00	69.400,00	181.100,00	10.000,00	0,00	0,00	0,00	0,00	7.000,00	4.000,00	1.343.710,00
2	Sistema integrato di sicurezza urbana	0,00	0,00	0,00	0,00	0,00	0,00	0,00	0,00	0,00	0,00	0,00
	<b>TOTALE MISSIONE 3 - Ordine pubblico e sicurezza</b>	<b>1.072.210,00</b>	<b>69.400,00</b>	<b>181.100,00</b>	<b>10.000,00</b>	<b>0,00</b>	<b>0,00</b>	<b>0,00</b>	<b>0,00</b>	<b>7.000,00</b>	<b>4.000,00</b>	<b>1.343.710,00</b>
<b>4</b>	<b>MISSIONE 4 - Istruzione e diritto allo studio</b>											
1	Istruzione prescolastica	0,00	0,00	0,00	80.000,00	0,00	0,00	0,00	0,00	0,00	0,00	80.000,00
2	Altri ordini di istruzione	0,00	0,00	316.794,00	5.000,00	0,00	0,00	24.911,00	0,00	0,00	0,00	346.705,00
4	Istruzione universitaria	0,00	0,00	0,00	0,00	0,00	0,00	0,00	0,00	0,00	0,00	0,00
5	Istruzione tecnica superiore	0,00	0,00	0,00	85.165,00	0,00	0,00	4.732,00	0,00	0,00	0,00	89.897,00
6	Servizi ausiliari all'istruzione	50.100,00	9.250,00	1.331.000,00	92.000,00	0,00	0,00	0,00	0,00	0,00	29.000,00	1.511.350,00
7	Diritto allo studio	87.200,00	0,00	0,00	12.500,00	0,00	0,00	0,00	0,00	500,00	0,00	100.200,00
	<b>TOTALE MISSIONE 4 - Istruzione e diritto allo studio</b>	<b>137.300,00</b>	<b>9.250,00</b>	<b>1.647.794,00</b>	<b>274.665,00</b>	<b>0,00</b>	<b>0,00</b>	<b>29.643,00</b>	<b>0,00</b>	<b>500,00</b>	<b>29.000,00</b>	<b>2.128.152,00</b>
<b>5</b>	<b>MISSIONE 5 - Tutela e valorizzazione</b>											

MISSIONI E PROGRAMMI / MACROAGGREGATI	Redditi da lavoro dipendente	Imposte e tasse a carico dell'ente	Acquisto di beni e servizi	Trasferimenti correnti	Trasferimenti di tributi (solo per le Regioni)	Fondi perequativi (solo per le Regioni)	Interessi passivi	Altre spese per redditi da capitale	Rimborsi e poste correttive delle entrate	Altre spese correnti	Totale
1 <i>dei beni e attività culturali</i> Valorizzazione dei beni di interesse storico	0,00	0,00	0,00	0,00	0,00	0,00	0,00	0,00	0,00	0,00	0,00
2 Attività culturali e interventi diversi nel settore culturale	255.150,00	24.640,00	408.281,00	280.000,00	0,00	0,00	0,00	0,00	0,00	300,00	968.371,00
<b>TOTALE MISSIONE 5 - Tutela e valorizzazione dei beni e attività culturali</b>	<b>255.150,00</b>	<b>24.640,00</b>	<b>408.281,00</b>	<b>280.000,00</b>	<b>0,00</b>	<b>0,00</b>	<b>0,00</b>	<b>0,00</b>	<b>0,00</b>	<b>300,00</b>	<b>968.371,00</b>
<b>6 MISSIONE 6 - Politiche giovanili, sport e tempo libero</b>											
1 Sport e tempo libero	0,00	0,00	22.500,00	10.000,00	0,00	0,00	1.530,00	0,00	0,00	10.000,00	44.030,00
2 Giovani	0,00	0,00	0,00	0,00	0,00	0,00	0,00	0,00	0,00	0,00	0,00
<b>TOTALE MISSIONE 6 - Politiche giovanili, sport e tempo libero</b>	<b>0,00</b>	<b>0,00</b>	<b>22.500,00</b>	<b>10.000,00</b>	<b>0,00</b>	<b>0,00</b>	<b>1.530,00</b>	<b>0,00</b>	<b>0,00</b>	<b>10.000,00</b>	<b>44.030,00</b>
<b>7 MISSIONE 7 - Turismo</b>											
1 Sviluppo e la valorizzazione del turismo	273.610,00	18.000,00	197.500,00	166.500,00	0,00	0,00	0,00	0,00	0,00	0,00	655.610,00
<b>TOTALE MISSIONE 7 - Turismo</b>	<b>273.610,00</b>	<b>18.000,00</b>	<b>197.500,00</b>	<b>166.500,00</b>	<b>0,00</b>	<b>0,00</b>	<b>0,00</b>	<b>0,00</b>	<b>0,00</b>	<b>0,00</b>	<b>655.610,00</b>
<b>8 MISSIONE 8 - Assetto del territorio ed edilizia abitativa</b>											
1 Urbanistica e assetto del territorio	467.750,00	30.981,00	27.750,00	0,00	0,00	0,00	0,00	0,00	35.000,00	300,00	561.781,00
2 Edilizia residenziale pubblica e locale e piani di edilizia economico-popolare	0,00	0,00	1.000,00	0,00	0,00	0,00	0,00	0,00	0,00	0,00	1.000,00
<b>TOTALE MISSIONE 8 - Assetto del territorio ed edilizia abitativa</b>	<b>467.750,00</b>	<b>30.981,00</b>	<b>28.750,00</b>	<b>0,00</b>	<b>0,00</b>	<b>0,00</b>	<b>0,00</b>	<b>0,00</b>	<b>35.000,00</b>	<b>300,00</b>	<b>562.781,00</b>
<b>9 MISSIONE 9 - Sviluppo sostenibile e tutela del territorio e dell'ambiente</b>											
1 Difesa del suolo	0,00	0,00	0,00	0,00	0,00	0,00	0,00	0,00	0,00	0,00	0,00
2 Tutela, valorizzazione e recupero ambientale	0,00	0,00	0,00	0,00	0,00	0,00	0,00	0,00	0,00	0,00	0,00
3 Rifiuti	0,00	0,00	6.536.300,00	10.000,00	0,00	0,00	0,00	0,00	0,00	0,00	6.546.300,00
4 Servizio idrico integrato	0,00	0,00	19.000,00	0,00	0,00	0,00	0,00	0,00	0,00	10.000,00	29.000,00
5 Aree protette, parchi naturali, protezione naturalistica e forestazione	373.850,00	24.610,00	427.500,00	0,00	0,00	0,00	1.536,00	0,00	0,00	600,00	828.096,00
6 Tutela e valorizzazione delle risorse idriche	0,00	0,00	0,00	0,00	0,00	0,00	0,00	0,00	0,00	0,00	0,00
7 Sviluppo sostenibile territorio montano piccoli Comuni	0,00	0,00	0,00	0,00	0,00	0,00	0,00	0,00	0,00	0,00	0,00
8 Qualità dell'aria e riduzione dell'inquinamento	0,00	0,00	0,00	0,00	0,00	0,00	0,00	0,00	0,00	0,00	0,00
<b>TOTALE MISSIONE 9 - Sviluppo sostenibile e tutela del territorio e dell'ambiente</b>	<b>373.850,00</b>	<b>24.610,00</b>	<b>6.982.800,00</b>	<b>10.000,00</b>	<b>0,00</b>	<b>0,00</b>	<b>1.536,00</b>	<b>0,00</b>	<b>0,00</b>	<b>10.600,00</b>	<b>7.403.396,00</b>
<b>10 MISSIONE 10 - Trasporti e diritto alla mobilità</b>											
1 Trasporto ferroviario	0,00	0,00	0,00	0,00	0,00	0,00	0,00	0,00	0,00	0,00	0,00
2 Trasporto pubblico locale	0,00	0,00	0,00	0,00	0,00	0,00	0,00	0,00	0,00	0,00	0,00
3 Trasporto per vie d'acqua	0,00	0,00	0,00	0,00	0,00	0,00	0,00	0,00	0,00	0,00	0,00
4 Altre modalità di trasporto	0,00	0,00	0,00	0,00	0,00	0,00	0,00	0,00	0,00	0,00	0,00
5 Viabilità e infrastrutture stradali	181.200,00	12.663,00	900.700,00	0,00	0,00	0,00	37.778,00	0,00	0,00	154.200,00	1.286.541,00
<b>TOTALE MISSIONE 10 - Trasporti e diritto alla mobilità</b>	<b>181.200,00</b>	<b>12.663,00</b>	<b>900.700,00</b>	<b>0,00</b>	<b>0,00</b>	<b>0,00</b>	<b>37.778,00</b>	<b>0,00</b>	<b>0,00</b>	<b>154.200,00</b>	<b>1.286.541,00</b>
<b>11 MISSIONE 11 - Soccorso civile</b>											
1 Sistema di protezione civile	65.000,00	4.400,00	7.400,00	0,00	0,00	0,00	0,00	0,00	0,00	800,00	77.600,00
2 Interventi a seguito di calamità naturali	0,00	0,00	0,00	0,00	0,00	0,00	0,00	0,00	0,00	0,00	0,00
<b>TOTALE MISSIONE 11 - Soccorso civile</b>	<b>65.000,00</b>	<b>4.400,00</b>	<b>7.400,00</b>	<b>0,00</b>	<b>0,00</b>	<b>0,00</b>	<b>0,00</b>	<b>0,00</b>	<b>0,00</b>	<b>800,00</b>	<b>77.600,00</b>

MISSIONI E PROGRAMMI / MACROAGGREGATI		Redditi da lavoro dipendente	Imposte e tasse a carico dell'ente	Acquisto di beni e servizi	Trasferimenti correnti	Trasferimenti di tributi (solo per le Regioni)	Fondi perequativi (solo per le Regioni)	Interessi passivi	Altre spese per redditi da capitale	Rimborsi e poste correttive delle entrate	Altre spese correnti	Totale
<b>12</b>	<b>MISSIONE 12 - Diritti sociali, politiche sociali e famiglia</b>											
1	Interventi per l'infanzia e i minori e per asili nido	0,00	0,00	197.500,00	20.000,00	0,00	0,00	0,00	0,00	300,00	200,00	218.000,00
2	Interventi per la disabilità	0,00	0,00	483.320,00	0,00	0,00	0,00	0,00	0,00	0,00	0,00	483.320,00
3	Interventi per gli anziani	0,00	0,00	62.000,00	11.000,00	0,00	0,00	0,00	0,00	0,00	0,00	73.000,00
4	Interventi per i soggetti a rischio di esclusione sociale	0,00	0,00	265.000,00	0,00	0,00	0,00	0,00	0,00	0,00	0,00	265.000,00
5	Interventi per le famiglie	0,00	0,00	0,00	237.000,00	0,00	0,00	0,00	0,00	0,00	0,00	237.000,00
6	Interventi per il diritto alla casa	0,00	0,00	0,00	0,00	0,00	0,00	0,00	0,00	0,00	0,00	0,00
7	Programmazione e governo della rete dei servizi sociosanitari e sociali	236.500,00	14.150,00	593.038,00	212.263,00	0,00	0,00	2.550,00	0,00	0,00	200,00	1.058.701,00
8	Cooperazione e associazionismo	0,00	0,00	0,00	0,00	0,00	0,00	0,00	0,00	0,00	0,00	0,00
9	Servizio necroscopico e cimiteriale	82.500,00	5.550,00	216.412,00	0,00	0,00	0,00	0,00	0,00	2.000,00	300,00	306.762,00
	<b>TOTALE MISSIONE 12 - Diritti sociali, politiche sociali e famiglia</b>	<b>319.000,00</b>	<b>19.700,00</b>	<b>1.817.270,00</b>	<b>480.263,00</b>	<b>0,00</b>	<b>0,00</b>	<b>2.550,00</b>	<b>0,00</b>	<b>2.300,00</b>	<b>700,00</b>	<b>2.641.783,00</b>
<b>13</b>	<b>MISSIONE 13 - Tutela della salute</b>											
1	Servizio sanitario regionale - finanziamento ordinario corrente per la garanzia dei LEA	0,00	0,00	0,00	0,00	0,00	0,00	0,00	0,00	0,00	0,00	0,00
2	Servizio sanitario regionale - finanziamento aggiuntivo corrente per livelli di assistenza superiori ai LEA	0,00	0,00	0,00	0,00	0,00	0,00	0,00	0,00	0,00	0,00	0,00
3	Servizio sanitario regionale - finanziamento aggiuntivo corrente per la copertura dello squilibrio di bilancio corrente	0,00	0,00	0,00	0,00	0,00	0,00	0,00	0,00	0,00	0,00	0,00
6	Servizio sanitario regionale - restituzione maggiori gettiti SSN	0,00	0,00	0,00	0,00	0,00	0,00	0,00	0,00	0,00	0,00	0,00
7	Ulteriori spese in materia sanitaria	0,00	0,00	0,00	0,00	0,00	0,00	0,00	0,00	0,00	0,00	0,00
	<b>TOTALE MISSIONE 13 - Tutela della salute</b>	<b>0,00</b>	<b>0,00</b>	<b>0,00</b>	<b>0,00</b>	<b>0,00</b>	<b>0,00</b>	<b>0,00</b>	<b>0,00</b>	<b>0,00</b>	<b>0,00</b>	<b>0,00</b>
<b>14</b>	<b>MISSIONE 14 - Sviluppo economico e competitività</b>											
1	Industria, PMI e Artigianato	0,00	0,00	0,00	0,00	0,00	0,00	0,00	0,00	0,00	0,00	0,00
2	Commercio - reti distributive - tutela dei consumatori	0,00	0,00	4.200,00	0,00	0,00	0,00	0,00	0,00	0,00	0,00	4.200,00
3	Ricerca e innovazione	0,00	0,00	0,00	0,00	0,00	0,00	0,00	0,00	0,00	0,00	0,00
4	Reti e altri servizi di pubblica utilità	255.850,00	19.624,00	1.752.760,00	0,00	0,00	0,00	0,00	0,00	0,00	180.100,00	2.208.334,00
	<b>TOTALE MISSIONE 14 - Sviluppo economico e competitività</b>	<b>255.850,00</b>	<b>19.624,00</b>	<b>1.756.960,00</b>	<b>0,00</b>	<b>0,00</b>	<b>0,00</b>	<b>0,00</b>	<b>0,00</b>	<b>0,00</b>	<b>180.100,00</b>	<b>2.212.534,00</b>
<b>15</b>	<b>MISSIONE 15 - Politiche per il lavoro e la formazione professionale</b>											
1	Servizi per lo sviluppo del mercato del lavoro	0,00	0,00	0,00	0,00	0,00	0,00	0,00	0,00	0,00	0,00	0,00
2	Formazione professionale	0,00	4.000,00	93.000,00	0,00	0,00	0,00	0,00	0,00	0,00	0,00	97.000,00
3	Sostegno all'occupazione	0,00	0,00	0,00	0,00	0,00	0,00	0,00	0,00	0,00	0,00	0,00
	<b>TOTALE MISSIONE 15 - Politiche per il lavoro e la formazione professionale</b>	<b>0,00</b>	<b>4.000,00</b>	<b>93.000,00</b>	<b>0,00</b>	<b>0,00</b>	<b>0,00</b>	<b>0,00</b>	<b>0,00</b>	<b>0,00</b>	<b>0,00</b>	<b>97.000,00</b>
<b>16</b>	<b>MISSIONE 16 - Agricoltura, politiche agroalimentari e pesca</b>											
1	Sviluppo del settore agricolo e del sistema agroalimentare	0,00	0,00	16.200,00	0,00	0,00	0,00	0,00	0,00	0,00	0,00	16.200,00
2	Caccia e pesca	0,00	0,00	0,00	0,00	0,00	0,00	0,00	0,00	0,00	0,00	0,00
	<b>TOTALE MISSIONE 16 - Agricoltura,</b>	<b>0,00</b>	<b>0,00</b>	<b>16.200,00</b>	<b>0,00</b>	<b>0,00</b>	<b>0,00</b>	<b>0,00</b>	<b>0,00</b>	<b>0,00</b>	<b>0,00</b>	<b>16.200,00</b>

MISSIONI E PROGRAMMI / MACROAGGREGATI	Redditi da lavoro dipendente	Imposte e tasse a carico dell'ente	Acquisto di beni e servizi	Trasferimenti correnti	Trasferimenti di tributi (solo per le Regioni)	Fondi perequativi (solo per le Regioni)	Interessi passivi	Altre spese per redditi da capitale	Rimborsi e poste correttive delle entrate	Altre spese correnti	Totale
<i>politiche agroalimentari e pesca</i>											
<b>17 MISSIONE 17 - Energia e diversificazione delle fonti energetiche</b>											
1 Fonti energetiche	0,00	0,00	0,00	0,00	0,00	0,00	0,00	0,00	0,00	0,00	0,00
<b>TOTALE MISSIONE 17 - Energia e diversificazione delle fonti energetiche</b>	<b>0,00</b>	<b>0,00</b>	<b>0,00</b>	<b>0,00</b>	<b>0,00</b>	<b>0,00</b>	<b>0,00</b>	<b>0,00</b>	<b>0,00</b>	<b>0,00</b>	<b>0,00</b>
<b>18 MISSIONE 18 - Relazioni con le altre autonomie territoriali e locali</b>											
1 Relazioni finanziarie con le altre autonomie territoriali	0,00	0,00	0,00	0,00	0,00	0,00	0,00	0,00	0,00	0,00	0,00
<b>TOTALE MISSIONE 18 - Relazioni con le altre autonomie territoriali e locali</b>	<b>0,00</b>	<b>0,00</b>	<b>0,00</b>	<b>0,00</b>	<b>0,00</b>	<b>0,00</b>	<b>0,00</b>	<b>0,00</b>	<b>0,00</b>	<b>0,00</b>	<b>0,00</b>
<b>19 MISSIONE 19 - Relazioni internazionali</b>											
1 Relazioni internazionali e Cooperazione allo sviluppo	0,00	0,00	0,00	0,00	0,00	0,00	0,00	0,00	0,00	0,00	0,00
<b>TOTALE MISSIONE 19 - Relazioni internazionali</b>	<b>0,00</b>	<b>0,00</b>	<b>0,00</b>	<b>0,00</b>	<b>0,00</b>	<b>0,00</b>	<b>0,00</b>	<b>0,00</b>	<b>0,00</b>	<b>0,00</b>	<b>0,00</b>
<b>20 MISSIONE 20 - Fondi e accantonamenti</b>											
1 Fondo di riserva	0,00	0,00	0,00	0,00	0,00	0,00	0,00	0,00	0,00	82.126,00	82.126,00
2 Fondo crediti di dubbia esigibilità	0,00	0,00	0,00	0,00	0,00	0,00	0,00	0,00	0,00	986.321,00	986.321,00
3 Altri fondi	0,00	0,00	0,00	0,00	0,00	0,00	0,00	0,00	0,00	20.000,00	20.000,00
<b>TOTALE MISSIONE 20 - Fondi e accantonamenti</b>	<b>0,00</b>	<b>0,00</b>	<b>0,00</b>	<b>0,00</b>	<b>0,00</b>	<b>0,00</b>	<b>0,00</b>	<b>0,00</b>	<b>0,00</b>	<b>1.088.447,00</b>	<b>1.088.447,00</b>
<b>50 MISSIONE 50 - Debito pubblico</b>											
1 Quota interessi ammortamento mutui e prestiti obbligazionari	0,00	0,00	0,00	0,00	0,00	0,00	0,00	0,00	0,00	0,00	0,00
<b>TOTALE MISSIONE 50 - Debito pubblico</b>	<b>0,00</b>	<b>0,00</b>	<b>0,00</b>	<b>0,00</b>	<b>0,00</b>	<b>0,00</b>	<b>0,00</b>	<b>0,00</b>	<b>0,00</b>	<b>0,00</b>	<b>0,00</b>
<b>60 MISSIONE 60 - Anticipazioni finanziarie</b>											
1 Restituzione anticipazione di tesoreria	0,00	0,00	0,00	0,00	0,00	0,00	0,00	0,00	0,00	0,00	0,00
<b>TOTALE MISSIONE 60 - Anticipazioni finanziarie</b>	<b>0,00</b>	<b>0,00</b>	<b>0,00</b>	<b>0,00</b>	<b>0,00</b>	<b>0,00</b>	<b>0,00</b>	<b>0,00</b>	<b>0,00</b>	<b>0,00</b>	<b>0,00</b>
<b>TOTALE MACROAGGREGATI</b>	<b>7.086.869,00</b>	<b>470.518,00</b>	<b>15.049.719,00</b>	<b>1.243.628,00</b>	<b>0,00</b>	<b>0,00</b>	<b>115.917,00</b>	<b>0,00</b>	<b>99.800,00</b>	<b>2.005.247,00</b>	<b>26.071.698,00</b>

## ANNO 2018

MISSIONI E PROGRAMMI / MACROAGGREGATI		Redditi da lavoro dipendente	Imposte e tasse a carico dell'ente	Acquisto di beni e servizi	Trasferimenti correnti	Trasferimenti di tributi (solo per le Regioni)	Fondi perequativi (solo per le Regioni)	Interessi passivi	Altre spese per redditi da capitale	Rimborsi e poste correttive delle entrate	Altre spese correnti	Totale
		101	102	103	104	105	106	107	108	109	110	100
<b>1</b>	<b>MISSIONE 1 - Servizi istituzionali, generali e di gestione</b>											
1	Organi istituzionali	71.265,00	14.410,00	204.424,00	0,00	0,00	0,00	0,00	0,00	0,00	0,00	290.099,00
2	Segreteria generale	518.000,00	31.830,00	41.160,00	0,00	0,00	0,00	0,00	0,00	0,00	8.900,00	599.890,00
3	Gestione economica, finanziaria, programmazione, provveditorato	335.850,00	23.550,00	99.650,00	0,00	0,00	0,00	3.000,00	0,00	5.000,00	0,00	467.050,00
4	Gestione delle entrate tributarie e servizi fiscali	195.600,00	10.400,00	103.500,00	4.000,00	0,00	0,00	0,00	0,00	50.000,00	0,00	363.500,00
5	Gestione dei beni demaniali e patrimoniali	165.700,00	12.060,00	71.260,00	0,00	0,00	0,00	26.455,00	0,00	0,00	1.200,00	276.675,00
6	Ufficio tecnico	459.750,00	25.750,00	21.150,00	0,00	0,00	0,00	0,00	0,00	0,00	121.200,00	627.850,00
7	Elezioni e consultazioni popolari - Anagrafe e stato civile	254.000,00	13.200,00	30.850,00	0,00	0,00	0,00	0,00	0,00	0,00	0,00	298.050,00
8	Statistica e sistemi informativi	111.900,00	7.500,00	36.395,00	0,00	0,00	0,00	0,00	0,00	0,00	0,00	155.795,00
9	Assistenza tecnico-amministrativa agli enti locali	0,00	0,00	0,00	0,00	0,00	0,00	0,00	0,00	0,00	0,00	0,00
10	Risorse umane	632.084,00	88.100,00	243.625,00	8.200,00	0,00	0,00	0,00	0,00	0,00	396.300,00	1.368.309,00
11	Altri servizi generali	941.800,00	6.450,00	121.900,00	0,00	0,00	0,00	0,00	0,00	0,00	29.200,00	1.099.350,00
	<b>TOTALE MISSIONE 1 - Servizi istituzionali, generali e di gestione</b>	<b>3.685.949,00</b>	<b>233.250,00</b>	<b>973.914,00</b>	<b>12.200,00</b>	<b>0,00</b>	<b>0,00</b>	<b>29.455,00</b>	<b>0,00</b>	<b>55.000,00</b>	<b>556.800,00</b>	<b>5.546.568,00</b>
<b>2</b>	<b>MISSIONE 2 - Giustizia</b>											
1	Uffici giudiziari	0,00	0,00	0,00	0,00	0,00	0,00	0,00	0,00	0,00	0,00	0,00
2	Casa circondariale e altri servizi	0,00	0,00	0,00	0,00	0,00	0,00	0,00	0,00	0,00	0,00	0,00
	<b>TOTALE MISSIONE 2 - Giustizia</b>	<b>0,00</b>	<b>0,00</b>	<b>0,00</b>	<b>0,00</b>	<b>0,00</b>	<b>0,00</b>	<b>0,00</b>	<b>0,00</b>	<b>0,00</b>	<b>0,00</b>	<b>0,00</b>
<b>3</b>	<b>MISSIONE 3 - Ordine pubblico e sicurezza</b>											
1	Polizia locale e amministrativa	1.072.210,00	69.400,00	181.100,00	10.000,00	0,00	0,00	0,00	0,00	7.000,00	4.000,00	1.343.710,00
2	Sistema integrato di sicurezza urbana	0,00	0,00	0,00	0,00	0,00	0,00	0,00	0,00	0,00	0,00	0,00
	<b>TOTALE MISSIONE 3 - Ordine pubblico e sicurezza</b>	<b>1.072.210,00</b>	<b>69.400,00</b>	<b>181.100,00</b>	<b>10.000,00</b>	<b>0,00</b>	<b>0,00</b>	<b>0,00</b>	<b>0,00</b>	<b>7.000,00</b>	<b>4.000,00</b>	<b>1.343.710,00</b>
<b>4</b>	<b>MISSIONE 4 - Istruzione e diritto allo studio</b>											
1	Istruzione prescolastica	0,00	0,00	0,00	80.000,00	0,00	0,00	0,00	0,00	0,00	0,00	80.000,00
2	Altri ordini di istruzione	0,00	0,00	316.794,00	5.000,00	0,00	0,00	23.570,00	0,00	0,00	0,00	345.364,00
4	Istruzione universitaria	0,00	0,00	0,00	0,00	0,00	0,00	0,00	0,00	0,00	0,00	0,00
5	Istruzione tecnica superiore	0,00	0,00	0,00	10.165,00	0,00	0,00	2.078,00	0,00	0,00	0,00	12.243,00
6	Servizi ausiliari all'istruzione	50.100,00	9.250,00	1.337.500,00	94.000,00	0,00	0,00	0,00	0,00	0,00	29.000,00	1.519.850,00
7	Diritto allo studio	87.200,00	0,00	0,00	12.500,00	0,00	0,00	0,00	0,00	500,00	0,00	100.200,00
	<b>TOTALE MISSIONE 4 - Istruzione e diritto allo studio</b>	<b>137.300,00</b>	<b>9.250,00</b>	<b>1.654.294,00</b>	<b>201.665,00</b>	<b>0,00</b>	<b>0,00</b>	<b>25.648,00</b>	<b>0,00</b>	<b>500,00</b>	<b>29.000,00</b>	<b>2.057.657,00</b>
<b>5</b>	<b>MISSIONE 5 - Tutela e valorizzazione dei beni e attività culturali</b>											
1	Valorizzazione dei beni di interesse storico	0,00	0,00	0,00	0,00	0,00	0,00	0,00	0,00	0,00	0,00	0,00
2	Attività culturali e interventi diversi nel settore culturale	255.150,00	24.640,00	400.181,00	255.000,00	0,00	0,00	0,00	0,00	0,00	300,00	935.271,00
	<b>TOTALE MISSIONE 5 - Tutela e valorizzazione dei beni e attività culturali</b>	<b>255.150,00</b>	<b>24.640,00</b>	<b>400.181,00</b>	<b>255.000,00</b>	<b>0,00</b>	<b>0,00</b>	<b>0,00</b>	<b>0,00</b>	<b>0,00</b>	<b>300,00</b>	<b>935.271,00</b>
<b>6</b>	<b>MISSIONE 6 - Politiche giovanili, sport e tempo libero</b>											
1	Sport e tempo libero	0,00	0,00	22.500,00	10.000,00	0,00	0,00	989,00	0,00	0,00	10.000,00	43.489,00
2	Giovani	0,00	0,00	0,00	0,00	0,00	0,00	0,00	0,00	0,00	0,00	0,00
	<b>TOTALE MISSIONE 6 - Politiche</b>	<b>0,00</b>	<b>0,00</b>	<b>22.500,00</b>	<b>10.000,00</b>	<b>0,00</b>	<b>0,00</b>	<b>989,00</b>	<b>0,00</b>	<b>0,00</b>	<b>10.000,00</b>	<b>43.489,00</b>



MISSIONI E PROGRAMMI / MACROAGGREGATI		Redditi da lavoro dipendente	Imposte e tasse a carico dell'ente	Acquisto di beni e servizi	Trasferimenti correnti	Trasferimenti di tributi (solo per le Regioni)	Fondi perequativi (solo per le Regioni)	Interessi passivi	Altre spese per redditi da capitale	Rimborsi e poste correttive delle entrate	Altre spese correnti	Totale
<i>giovanili, sport e tempo libero</i>												
7	<b>MISSIONE 7 - Turismo</b>											
1	Sviluppo e la valorizzazione del turismo	273.610,00	18.000,00	157.500,00	166.500,00	0,00	0,00	0,00	0,00	0,00	0,00	615.610,00
	<b>TOTALE MISSIONE 7 - Turismo</b>	<b>273.610,00</b>	<b>18.000,00</b>	<b>157.500,00</b>	<b>166.500,00</b>	<b>0,00</b>	<b>0,00</b>	<b>0,00</b>	<b>0,00</b>	<b>0,00</b>	<b>0,00</b>	<b>615.610,00</b>
8	<b>MISSIONE 8 - Assetto del territorio ed edilizia abitativa</b>											
1	Urbanistica e assetto del territorio	467.750,00	30.981,00	27.750,00	0,00	0,00	0,00	0,00	0,00	35.000,00	300,00	561.781,00
2	Edilizia residenziale pubblica e locale e piani di edilizia economico-popolare	0,00	0,00	1.000,00	0,00	0,00	0,00	0,00	0,00	0,00	0,00	1.000,00
	<b>TOTALE MISSIONE 8 - Assetto del territorio ed edilizia abitativa</b>	<b>467.750,00</b>	<b>30.981,00</b>	<b>28.750,00</b>	<b>0,00</b>	<b>0,00</b>	<b>0,00</b>	<b>0,00</b>	<b>0,00</b>	<b>35.000,00</b>	<b>300,00</b>	<b>562.781,00</b>
9	<b>MISSIONE 9 - Sviluppo sostenibile e tutela del territorio e dell'ambiente</b>											
1	Difesa del suolo	0,00	0,00	0,00	0,00	0,00	0,00	0,00	0,00	0,00	0,00	0,00
2	Tutela, valorizzazione e recupero ambientale	0,00	0,00	0,00	0,00	0,00	0,00	0,00	0,00	0,00	0,00	0,00
3	Rifiuti	0,00	0,00	6.536.300,00	10.000,00	0,00	0,00	0,00	0,00	0,00	0,00	6.546.300,00
4	Servizio idrico integrato	0,00	0,00	19.000,00	0,00	0,00	0,00	0,00	0,00	0,00	10.000,00	29.000,00
5	Aree protette, parchi naturali, protezione naturalistica e forestazione	373.850,00	24.610,00	427.500,00	0,00	0,00	0,00	677,00	0,00	0,00	600,00	827.237,00
6	Tutela e valorizzazione delle risorse idriche	0,00	0,00	0,00	0,00	0,00	0,00	0,00	0,00	0,00	0,00	0,00
7	Sviluppo sostenibile territorio montano piccoli Comuni	0,00	0,00	0,00	0,00	0,00	0,00	0,00	0,00	0,00	0,00	0,00
8	Qualità dell'aria e riduzione dell'inquinamento	0,00	0,00	0,00	0,00	0,00	0,00	0,00	0,00	0,00	0,00	0,00
	<b>TOTALE MISSIONE 9 - Sviluppo sostenibile e tutela del territorio e dell'ambiente</b>	<b>373.850,00</b>	<b>24.610,00</b>	<b>6.982.800,00</b>	<b>10.000,00</b>	<b>0,00</b>	<b>0,00</b>	<b>677,00</b>	<b>0,00</b>	<b>0,00</b>	<b>10.600,00</b>	<b>7.402.537,00</b>
10	<b>MISSIONE 10 - Trasporti e diritto alla mobilità</b>											
1	Trasporto ferroviario	0,00	0,00	0,00	0,00	0,00	0,00	0,00	0,00	0,00	0,00	0,00
2	Trasporto pubblico locale	0,00	0,00	0,00	0,00	0,00	0,00	0,00	0,00	0,00	0,00	0,00
3	Trasporto per vie d'acqua	0,00	0,00	0,00	0,00	0,00	0,00	0,00	0,00	0,00	0,00	0,00
4	Altre modalità di trasporto	0,00	0,00	0,00	0,00	0,00	0,00	0,00	0,00	0,00	0,00	0,00
5	Viabilità e infrastrutture stradali	181.200,00	12.663,00	900.700,00	0,00	0,00	0,00	25.496,00	0,00	0,00	154.200,00	1.274.259,00
	<b>TOTALE MISSIONE 10 - Trasporti e diritto alla mobilità</b>	<b>181.200,00</b>	<b>12.663,00</b>	<b>900.700,00</b>	<b>0,00</b>	<b>0,00</b>	<b>0,00</b>	<b>25.496,00</b>	<b>0,00</b>	<b>0,00</b>	<b>154.200,00</b>	<b>1.274.259,00</b>
11	<b>MISSIONE 11 - Soccorso civile</b>											
1	Sistema di protezione civile	65.000,00	4.400,00	2.400,00	0,00	0,00	0,00	0,00	0,00	0,00	800,00	72.600,00
2	Interventi a seguito di calamità naturali	0,00	0,00	0,00	0,00	0,00	0,00	0,00	0,00	0,00	0,00	0,00
	<b>TOTALE MISSIONE 11 - Soccorso civile</b>	<b>65.000,00</b>	<b>4.400,00</b>	<b>2.400,00</b>	<b>0,00</b>	<b>0,00</b>	<b>0,00</b>	<b>0,00</b>	<b>0,00</b>	<b>0,00</b>	<b>800,00</b>	<b>72.600,00</b>
12	<b>MISSIONE 12 - Diritti sociali, politiche sociali e famiglia</b>											
1	Interventi per l'infanzia e i minori e per asili nido	0,00	0,00	197.500,00	20.000,00	0,00	0,00	0,00	0,00	300,00	200,00	218.000,00
2	Interventi per la disabilità	0,00	0,00	483.320,00	0,00	0,00	0,00	0,00	0,00	0,00	0,00	483.320,00
3	Interventi per gli anziani	0,00	0,00	62.000,00	11.000,00	0,00	0,00	0,00	0,00	0,00	0,00	73.000,00
4	Interventi per i soggetti a rischio di esclusione sociale	0,00	0,00	265.000,00	0,00	0,00	0,00	0,00	0,00	0,00	0,00	265.000,00
5	Interventi per le famiglie	0,00	0,00	0,00	146.000,00	0,00	0,00	0,00	0,00	0,00	0,00	146.000,00
6	Interventi per il diritto alla casa	0,00	0,00	0,00	0,00	0,00	0,00	0,00	0,00	0,00	0,00	0,00
7	Programmazione e governo della rete dei servizi sociosanitari e sociali	236.500,00	14.150,00	593.038,00	212.263,00	0,00	0,00	1.649,00	0,00	0,00	200,00	1.057.800,00
8	Cooperazione e associazionismo	0,00	0,00	0,00	0,00	0,00	0,00	0,00	0,00	0,00	0,00	0,00
9	Servizio necroscopico e cimiteriale	82.500,00	5.550,00	216.412,00	0,00	0,00	0,00	0,00	0,00	2.000,00	300,00	306.762,00
	<b>TOTALE MISSIONE 12 - Diritti sociali,</b>	<b>319.000,00</b>	<b>19.700,00</b>	<b>1.817.270,00</b>	<b>389.263,00</b>	<b>0,00</b>	<b>0,00</b>	<b>1.649,00</b>	<b>0,00</b>	<b>2.300,00</b>	<b>700,00</b>	<b>2.549.882,00</b>

MISSIONI E PROGRAMMI / MACROAGGREGATI		Redditi da lavoro dipendente	Imposte e tasse a carico dell'ente	Acquisto di beni e servizi	Trasferimenti correnti	Trasferimenti di tributi (solo per le Regioni)	Fondi perequativi (solo per le Regioni)	Interessi passivi	Altre spese per redditi da capitale	Rimborsi e poste correttive delle entrate	Altre spese correnti	Totale
<i>politiche sociali e famiglia</i>												
<b>13</b>	<b>MISSIONE 13 - Tutela della salute</b>											
1	Servizio sanitario regionale - finanziamento ordinario corrente per la garanzia dei LEA	0,00	0,00	0,00	0,00	0,00	0,00	0,00	0,00	0,00	0,00	0,00
2	Servizio sanitario regionale - finanziamento aggiuntivo corrente per livelli di assistenza superiori ai LEA	0,00	0,00	0,00	0,00	0,00	0,00	0,00	0,00	0,00	0,00	0,00
3	Servizio sanitario regionale - finanziamento aggiuntivo corrente per la copertura dello squilibrio di bilancio corrente	0,00	0,00	0,00	0,00	0,00	0,00	0,00	0,00	0,00	0,00	0,00
6	Servizio sanitario regionale - restituzione maggiori gettiti SSN	0,00	0,00	0,00	0,00	0,00	0,00	0,00	0,00	0,00	0,00	0,00
7	Ulteriori spese in materia sanitaria	0,00	0,00	0,00	0,00	0,00	0,00	0,00	0,00	0,00	0,00	0,00
	<b>TOTALE MISSIONE 13 - Tutela della salute</b>	<b>0,00</b>	<b>0,00</b>	<b>0,00</b>	<b>0,00</b>	<b>0,00</b>	<b>0,00</b>	<b>0,00</b>	<b>0,00</b>	<b>0,00</b>	<b>0,00</b>	<b>0,00</b>
<b>14</b>	<b>MISSIONE 14 - Sviluppo economico e competitività</b>											
1	Industria, PMI e Artigianato	0,00	0,00	0,00	0,00	0,00	0,00	0,00	0,00	0,00	0,00	0,00
2	Commercio - reti distributive - tutela dei consumatori	0,00	0,00	4.200,00	0,00	0,00	0,00	0,00	0,00	0,00	0,00	4.200,00
3	Ricerca e innovazione	0,00	0,00	0,00	0,00	0,00	0,00	0,00	0,00	0,00	0,00	0,00
4	Reti e altri servizi di pubblica utilità	255.850,00	19.624,00	1.752.760,00	0,00	0,00	0,00	0,00	0,00	0,00	180.100,00	2.208.334,00
	<b>TOTALE MISSIONE 14 - Sviluppo economico e competitività</b>	<b>255.850,00</b>	<b>19.624,00</b>	<b>1.756.960,00</b>	<b>0,00</b>	<b>0,00</b>	<b>0,00</b>	<b>0,00</b>	<b>0,00</b>	<b>0,00</b>	<b>180.100,00</b>	<b>2.212.534,00</b>
<b>15</b>	<b>MISSIONE 15 - Politiche per il lavoro e la formazione professionale</b>											
1	Servizi per lo sviluppo del mercato del lavoro	0,00	0,00	0,00	0,00	0,00	0,00	0,00	0,00	0,00	0,00	0,00
2	Formazione professionale	0,00	4.000,00	93.000,00	0,00	0,00	0,00	0,00	0,00	0,00	0,00	97.000,00
3	Sostegno all'occupazione	0,00	0,00	0,00	0,00	0,00	0,00	0,00	0,00	0,00	0,00	0,00
	<b>TOTALE MISSIONE 15 - Politiche per il lavoro e la formazione professionale</b>	<b>0,00</b>	<b>4.000,00</b>	<b>93.000,00</b>	<b>0,00</b>	<b>0,00</b>	<b>0,00</b>	<b>0,00</b>	<b>0,00</b>	<b>0,00</b>	<b>0,00</b>	<b>97.000,00</b>
<b>16</b>	<b>MISSIONE 16 - Agricoltura, politiche agroalimentari e pesca</b>											
1	Sviluppo del settore agricolo e del sistema agroalimentare	0,00	0,00	13.200,00	0,00	0,00	0,00	0,00	0,00	0,00	0,00	13.200,00
2	Caccia e pesca	0,00	0,00	0,00	0,00	0,00	0,00	0,00	0,00	0,00	0,00	0,00
	<b>TOTALE MISSIONE 16 - Agricoltura, politiche agroalimentari e pesca</b>	<b>0,00</b>	<b>0,00</b>	<b>13.200,00</b>	<b>0,00</b>	<b>0,00</b>	<b>0,00</b>	<b>0,00</b>	<b>0,00</b>	<b>0,00</b>	<b>0,00</b>	<b>13.200,00</b>
<b>17</b>	<b>MISSIONE 17 - Energia e diversificazione delle fonti energetiche</b>											
1	Fonti energetiche	0,00	0,00	0,00	0,00	0,00	0,00	0,00	0,00	0,00	0,00	0,00
	<b>TOTALE MISSIONE 17 - Energia e diversificazione delle fonti energetiche</b>	<b>0,00</b>	<b>0,00</b>	<b>0,00</b>	<b>0,00</b>	<b>0,00</b>	<b>0,00</b>	<b>0,00</b>	<b>0,00</b>	<b>0,00</b>	<b>0,00</b>	<b>0,00</b>
<b>18</b>	<b>MISSIONE 18 - Relazioni con le altre autonomie territoriali e locali</b>											
1	Relazioni finanziarie con le altre autonomie territoriali	0,00	0,00	0,00	0,00	0,00	0,00	0,00	0,00	0,00	0,00	0,00
	<b>TOTALE MISSIONE 18 - Relazioni con le altre autonomie territoriali e locali</b>	<b>0,00</b>	<b>0,00</b>	<b>0,00</b>	<b>0,00</b>	<b>0,00</b>	<b>0,00</b>	<b>0,00</b>	<b>0,00</b>	<b>0,00</b>	<b>0,00</b>	<b>0,00</b>
<b>19</b>	<b>MISSIONE 19 - Relazioni internazionali</b>											
1	Relazioni internazionali e Cooperazione allo sviluppo	0,00	0,00	0,00	0,00	0,00	0,00	0,00	0,00	0,00	0,00	0,00
	<b>TOTALE MISSIONE 19 - Relazioni internazionali</b>	<b>0,00</b>	<b>0,00</b>	<b>0,00</b>	<b>0,00</b>	<b>0,00</b>	<b>0,00</b>	<b>0,00</b>	<b>0,00</b>	<b>0,00</b>	<b>0,00</b>	<b>0,00</b>

MISSIONI E PROGRAMMI / MACROAGGREGATI		Redditi da lavoro dipendente	Imposte e tasse a carico dell'ente	Acquisto di beni e servizi	Trasferimenti correnti	Trasferimenti di tributi (solo per le Regioni)	Fondi perequativi (solo per le Regioni)	Interessi passivi	Altre spese per redditi da capitale	Rimborsi e poste correttive delle entrate	Altre spese correnti	Totale
<b>20</b>	<b>MISSIONE 20 - Fondi e accantonamenti</b>											
1	Fondo di riserva	0,00	0,00	0,00	0,00	0,00	0,00	0,00	0,00	0,00	81.654,00	81.654,00
2	Fondo crediti di dubbia esigibilità	0,00	0,00	0,00	0,00	0,00	0,00	0,00	0,00	0,00	1.192.748,00	1.192.748,00
3	Altri fondi	0,00	0,00	0,00	0,00	0,00	0,00	0,00	0,00	0,00	20.000,00	20.000,00
	<b>TOTALE MISSIONE 20 - Fondi e accantonamenti</b>	<b>0,00</b>	<b>0,00</b>	<b>0,00</b>	<b>0,00</b>	<b>0,00</b>	<b>0,00</b>	<b>0,00</b>	<b>0,00</b>	<b>0,00</b>	<b>1.294.402,00</b>	<b>1.294.402,00</b>
<b>50</b>	<b>MISSIONE 50 - Debito pubblico</b>											
1	Quota interessi ammortamento mutui e prestiti obbligazionari	0,00	0,00	0,00	0,00	0,00	0,00	0,00	0,00	0,00	0,00	0,00
	<b>TOTALE MISSIONE 50 - Debito pubblico</b>	<b>0,00</b>	<b>0,00</b>	<b>0,00</b>	<b>0,00</b>	<b>0,00</b>	<b>0,00</b>	<b>0,00</b>	<b>0,00</b>	<b>0,00</b>	<b>0,00</b>	<b>0,00</b>
<b>60</b>	<b>MISSIONE 60 - Anticipazioni finanziarie</b>											
1	Restituzione anticipazione di tesoreria	0,00	0,00	0,00	0,00	0,00	0,00	0,00	0,00	0,00	0,00	0,00
	<b>TOTALE MISSIONE 60 - Anticipazioni finanziarie</b>	<b>0,00</b>	<b>0,00</b>	<b>0,00</b>	<b>0,00</b>	<b>0,00</b>	<b>0,00</b>	<b>0,00</b>	<b>0,00</b>	<b>0,00</b>	<b>0,00</b>	<b>0,00</b>
	<b>TOTALE MACROAGGREGATI</b>	<b>7.086.869,00</b>	<b>470.518,00</b>	<b>14.984.569,00</b>	<b>1.054.628,00</b>	<b>0,00</b>	<b>0,00</b>	<b>83.914,00</b>	<b>0,00</b>	<b>99.800,00</b>	<b>2.241.202,00</b>	<b>26.021.500,00</b>

## ANNO 2019

MISSIONI E PROGRAMMI / MACROAGGREGATI		Redditi da lavoro dipendente	Imposte e tasse a carico dell'ente	Acquisto di beni e servizi	Trasferimenti correnti	Trasferimenti di tributi (solo per le Regioni)	Fondi perequativi (solo per le Regioni)	Interessi passivi	Altre spese per redditi da capitale	Rimborsi e poste correttive delle entrate	Altre spese correnti	Totale
		101	102	103	104	105	106	107	108	109	110	100
<b>1</b>	<b>MISSIONE 1 - Servizi istituzionali, generali e di gestione</b>											
1	Organi istituzionali	71.265,00	14.410,00	204.424,00	0,00	0,00	0,00	0,00	0,00	0,00	0,00	290.099,00
2	Segreteria generale	518.000,00	31.830,00	41.160,00	0,00	0,00	0,00	0,00	0,00	0,00	8.900,00	599.890,00
3	Gestione economica, finanziaria, programmazione, provveditorato	335.850,00	23.550,00	99.650,00	0,00	0,00	0,00	3.000,00	0,00	5.000,00	0,00	467.050,00
4	Gestione delle entrate tributarie e servizi fiscali	195.600,00	10.400,00	103.500,00	4.000,00	0,00	0,00	0,00	0,00	50.000,00	0,00	363.500,00
5	Gestione dei beni demaniali e patrimoniali	165.700,00	12.060,00	71.260,00	0,00	0,00	0,00	13.941,00	0,00	0,00	1.200,00	264.161,00
6	Ufficio tecnico	459.750,00	25.750,00	21.150,00	0,00	0,00	0,00	0,00	0,00	0,00	126.200,00	632.850,00
7	Elezioni e consultazioni popolari - Anagrafe e stato civile	254.000,00	13.200,00	30.850,00	0,00	0,00	0,00	0,00	0,00	0,00	0,00	298.050,00
8	Statistica e sistemi informativi	111.900,00	7.500,00	36.395,00	0,00	0,00	0,00	0,00	0,00	0,00	0,00	155.795,00
9	Assistenza tecnico-amministrativa agli enti locali	0,00	0,00	0,00	0,00	0,00	0,00	0,00	0,00	0,00	0,00	0,00
10	Risorse umane	632.084,00	88.100,00	243.625,00	8.200,00	0,00	0,00	0,00	0,00	0,00	411.300,00	1.383.309,00
11	Altri servizi generali	941.800,00	6.450,00	121.900,00	0,00	0,00	0,00	0,00	0,00	0,00	29.200,00	1.099.350,00
	<b>TOTALE MISSIONE 1 - Servizi istituzionali, generali e di gestione</b>	<b>3.685.949,00</b>	<b>233.250,00</b>	<b>973.914,00</b>	<b>12.200,00</b>	<b>0,00</b>	<b>0,00</b>	<b>16.941,00</b>	<b>0,00</b>	<b>55.000,00</b>	<b>576.800,00</b>	<b>5.554.054,00</b>
<b>2</b>	<b>MISSIONE 2 - Giustizia</b>											
1	Uffici giudiziari	0,00	0,00	0,00	0,00	0,00	0,00	0,00	0,00	0,00	0,00	0,00
2	Casa circondariale e altri servizi	0,00	0,00	0,00	0,00	0,00	0,00	0,00	0,00	0,00	0,00	0,00
	<b>TOTALE MISSIONE 2 - Giustizia</b>	<b>0,00</b>	<b>0,00</b>	<b>0,00</b>	<b>0,00</b>	<b>0,00</b>	<b>0,00</b>	<b>0,00</b>	<b>0,00</b>	<b>0,00</b>	<b>0,00</b>	<b>0,00</b>
<b>3</b>	<b>MISSIONE 3 - Ordine pubblico e sicurezza</b>											
1	Polizia locale e amministrativa	1.072.210,00	69.400,00	181.100,00	10.000,00	0,00	0,00	0,00	0,00	7.000,00	4.000,00	1.343.710,00
2	Sistema integrato di sicurezza urbana	0,00	0,00	0,00	0,00	0,00	0,00	0,00	0,00	0,00	0,00	0,00
	<b>TOTALE MISSIONE 3 - Ordine pubblico e sicurezza</b>	<b>1.072.210,00</b>	<b>69.400,00</b>	<b>181.100,00</b>	<b>10.000,00</b>	<b>0,00</b>	<b>0,00</b>	<b>0,00</b>	<b>0,00</b>	<b>7.000,00</b>	<b>4.000,00</b>	<b>1.343.710,00</b>
<b>4</b>	<b>MISSIONE 4 - Istruzione e diritto allo studio</b>											
1	Istruzione prescolastica	0,00	0,00	0,00	80.000,00	0,00	0,00	0,00	0,00	0,00	0,00	80.000,00
2	Altri ordini di istruzione	0,00	0,00	316.794,00	5.000,00	0,00	0,00	22.172,00	0,00	0,00	0,00	343.966,00
4	Istruzione universitaria	0,00	0,00	0,00	0,00	0,00	0,00	0,00	0,00	0,00	0,00	0,00
5	Istruzione tecnica superiore	0,00	0,00	0,00	10.165,00	0,00	0,00	0,00	0,00	0,00	0,00	10.165,00
6	Servizi ausiliari all'istruzione	50.100,00	9.250,00	1.337.500,00	94.000,00	0,00	0,00	0,00	0,00	0,00	29.000,00	1.519.850,00
7	Diritto allo studio	87.200,00	0,00	0,00	12.500,00	0,00	0,00	0,00	0,00	500,00	0,00	100.200,00
	<b>TOTALE MISSIONE 4 - Istruzione e diritto allo studio</b>	<b>137.300,00</b>	<b>9.250,00</b>	<b>1.654.294,00</b>	<b>201.665,00</b>	<b>0,00</b>	<b>0,00</b>	<b>22.172,00</b>	<b>0,00</b>	<b>500,00</b>	<b>29.000,00</b>	<b>2.054.181,00</b>
<b>5</b>	<b>MISSIONE 5 - Tutela e valorizzazione dei beni e attività culturali</b>											
1	Valorizzazione dei beni di interesse storico	0,00	0,00	0,00	0,00	0,00	0,00	0,00	0,00	0,00	0,00	0,00
2	Attività culturali e interventi diversi nel settore culturale	255.150,00	24.640,00	400.181,00	255.000,00	0,00	0,00	0,00	0,00	0,00	300,00	935.271,00
	<b>TOTALE MISSIONE 5 - Tutela e valorizzazione dei beni e attività culturali</b>	<b>255.150,00</b>	<b>24.640,00</b>	<b>400.181,00</b>	<b>255.000,00</b>	<b>0,00</b>	<b>0,00</b>	<b>0,00</b>	<b>0,00</b>	<b>0,00</b>	<b>300,00</b>	<b>935.271,00</b>
<b>6</b>	<b>MISSIONE 6 - Politiche giovanili, sport e tempo libero</b>											
1	Sport e tempo libero	0,00	0,00	22.500,00	10.000,00	0,00	0,00	431,00	0,00	0,00	10.000,00	42.931,00
2	Giovani	0,00	0,00	0,00	0,00	0,00	0,00	0,00	0,00	0,00	0,00	0,00
	<b>TOTALE MISSIONE 6 - Politiche</b>	<b>0,00</b>	<b>0,00</b>	<b>22.500,00</b>	<b>10.000,00</b>	<b>0,00</b>	<b>0,00</b>	<b>431,00</b>	<b>0,00</b>	<b>0,00</b>	<b>10.000,00</b>	<b>42.931,00</b>

MISSIONI E PROGRAMMI / MACROAGGREGATI	Redditi da lavoro dipendente	Imposte e tasse a carico dell'ente	Acquisto di beni e servizi	Trasferimenti correnti	Trasferimenti di tributi (solo per le Regioni)	Fondi perequativi (solo per le Regioni)	Interessi passivi	Altre spese per redditi da capitale	Rimborsi e poste correttive delle entrate	Altre spese correnti	Totale
<i>giovanili, sport e tempo libero</i>											
<b>7 MISSIONE 7 - Turismo</b>											
1 Sviluppo e la valorizzazione del turismo	273.610,00	18.000,00	157.500,00	166.500,00	0,00	0,00	0,00	0,00	0,00	0,00	615.610,00
<b>TOTALE MISSIONE 7 - Turismo</b>	<b>273.610,00</b>	<b>18.000,00</b>	<b>157.500,00</b>	<b>166.500,00</b>	<b>0,00</b>	<b>0,00</b>	<b>0,00</b>	<b>0,00</b>	<b>0,00</b>	<b>0,00</b>	<b>615.610,00</b>
<b>8 MISSIONE 8 - Assetto del territorio ed edilizia abitativa</b>											
1 Urbanistica e assetto del territorio	467.750,00	30.981,00	27.750,00	0,00	0,00	0,00	0,00	0,00	35.000,00	300,00	561.781,00
2 Edilizia residenziale pubblica e locale e piani di edilizia economico-popolare	0,00	0,00	1.000,00	0,00	0,00	0,00	0,00	0,00	0,00	0,00	1.000,00
<b>TOTALE MISSIONE 8 - Assetto del territorio ed edilizia abitativa</b>	<b>467.750,00</b>	<b>30.981,00</b>	<b>28.750,00</b>	<b>0,00</b>	<b>0,00</b>	<b>0,00</b>	<b>0,00</b>	<b>0,00</b>	<b>35.000,00</b>	<b>300,00</b>	<b>562.781,00</b>
<b>9 MISSIONE 9 - Sviluppo sostenibile e tutela del territorio e dell'ambiente</b>											
1 Difesa del suolo	0,00	0,00	0,00	0,00	0,00	0,00	0,00	0,00	0,00	0,00	0,00
2 Tutela, valorizzazione e recupero ambientale	0,00	0,00	0,00	0,00	0,00	0,00	0,00	0,00	0,00	0,00	0,00
3 Rifiuti	0,00	0,00	6.536.300,00	10.000,00	0,00	0,00	0,00	0,00	0,00	0,00	6.546.300,00
4 Servizio idrico integrato	0,00	0,00	19.000,00	0,00	0,00	0,00	0,00	0,00	0,00	10.000,00	29.000,00
5 Aree protette, parchi naturali, protezione naturalistica e forestazione	373.850,00	24.610,00	427.500,00	0,00	0,00	0,00	0,00	0,00	0,00	600,00	826.560,00
6 Tutela e valorizzazione delle risorse idriche	0,00	0,00	0,00	0,00	0,00	0,00	0,00	0,00	0,00	0,00	0,00
7 Sviluppo sostenibile territorio montano piccoli Comuni	0,00	0,00	0,00	0,00	0,00	0,00	0,00	0,00	0,00	0,00	0,00
8 Qualità dell'aria e riduzione dell'inquinamento	0,00	0,00	0,00	0,00	0,00	0,00	0,00	0,00	0,00	0,00	0,00
<b>TOTALE MISSIONE 9 - Sviluppo sostenibile e tutela del territorio e dell'ambiente</b>	<b>373.850,00</b>	<b>24.610,00</b>	<b>6.982.800,00</b>	<b>10.000,00</b>	<b>0,00</b>	<b>0,00</b>	<b>0,00</b>	<b>0,00</b>	<b>0,00</b>	<b>10.600,00</b>	<b>7.401.860,00</b>
<b>10 MISSIONE 10 - Trasporti e diritto alla mobilità</b>											
1 Trasporto ferroviario	0,00	0,00	0,00	0,00	0,00	0,00	0,00	0,00	0,00	0,00	0,00
2 Trasporto pubblico locale	0,00	0,00	0,00	0,00	0,00	0,00	0,00	0,00	0,00	0,00	0,00
3 Trasporto per vie d'acqua	0,00	0,00	0,00	0,00	0,00	0,00	0,00	0,00	0,00	0,00	0,00
4 Altre modalità di trasporto	0,00	0,00	0,00	0,00	0,00	0,00	0,00	0,00	0,00	0,00	0,00
5 Viabilità e infrastrutture stradali	181.200,00	12.663,00	900.700,00	0,00	0,00	0,00	15.753,00	0,00	0,00	184.200,00	1.294.516,00
<b>TOTALE MISSIONE 10 - Trasporti e diritto alla mobilità</b>	<b>181.200,00</b>	<b>12.663,00</b>	<b>900.700,00</b>	<b>0,00</b>	<b>0,00</b>	<b>0,00</b>	<b>15.753,00</b>	<b>0,00</b>	<b>0,00</b>	<b>184.200,00</b>	<b>1.294.516,00</b>
<b>11 MISSIONE 11 - Soccorso civile</b>											
1 Sistema di protezione civile	65.000,00	4.400,00	2.400,00	0,00	0,00	0,00	0,00	0,00	0,00	800,00	72.600,00
2 Interventi a seguito di calamità naturali	0,00	0,00	0,00	0,00	0,00	0,00	0,00	0,00	0,00	0,00	0,00
<b>TOTALE MISSIONE 11 - Soccorso civile</b>	<b>65.000,00</b>	<b>4.400,00</b>	<b>2.400,00</b>	<b>0,00</b>	<b>0,00</b>	<b>0,00</b>	<b>0,00</b>	<b>0,00</b>	<b>0,00</b>	<b>800,00</b>	<b>72.600,00</b>
<b>12 MISSIONE 12 - Diritti sociali, politiche sociali e famiglia</b>											
1 Interventi per l'infanzia e i minori e per asili nido	0,00	0,00	197.500,00	20.000,00	0,00	0,00	0,00	0,00	300,00	200,00	218.000,00
2 Interventi per la disabilità	0,00	0,00	483.320,00	0,00	0,00	0,00	0,00	0,00	0,00	0,00	483.320,00
3 Interventi per gli anziani	0,00	0,00	62.000,00	11.000,00	0,00	0,00	0,00	0,00	0,00	0,00	73.000,00
4 Interventi per i soggetti a rischio di esclusione sociale	0,00	0,00	265.000,00	0,00	0,00	0,00	0,00	0,00	0,00	0,00	265.000,00
5 Interventi per le famiglie	0,00	0,00	0,00	146.000,00	0,00	0,00	0,00	0,00	0,00	0,00	146.000,00
6 Interventi per il diritto alla casa	0,00	0,00	0,00	0,00	0,00	0,00	0,00	0,00	0,00	0,00	0,00
7 Programmazione e governo della rete dei servizi sociosanitari e sociali	236.500,00	14.150,00	593.038,00	212.263,00	0,00	0,00	718,00	0,00	0,00	200,00	1.056.869,00
8 Cooperazione e associazionismo	0,00	0,00	0,00	0,00	0,00	0,00	0,00	0,00	0,00	0,00	0,00
9 Servizio necroscopico e cimiteriale	82.500,00	5.550,00	216.412,00	0,00	0,00	0,00	0,00	0,00	2.000,00	300,00	306.762,00
<b>TOTALE MISSIONE 12 - Diritti sociali,</b>	<b>319.000,00</b>	<b>19.700,00</b>	<b>1.817.270,00</b>	<b>389.263,00</b>	<b>0,00</b>	<b>0,00</b>	<b>718,00</b>	<b>0,00</b>	<b>2.300,00</b>	<b>700,00</b>	<b>2.548.951,00</b>

MISSIONI E PROGRAMMI / MACROAGGREGATI		Redditi da lavoro dipendente	Imposte e tasse a carico dell'ente	Acquisto di beni e servizi	Trasferimenti correnti	Trasferimenti di tributi (solo per le Regioni)	Fondi perequativi (solo per le Regioni)	Interessi passivi	Altre spese per redditi da capitale	Rimborsi e poste correttive delle entrate	Altre spese correnti	Totale
<i>politiche sociali e famiglia</i>												
<b>13</b>	<b>MISSIONE 13 - Tutela della salute</b>											
1	Servizio sanitario regionale - finanziamento ordinario corrente per la garanzia dei LEA	0,00	0,00	0,00	0,00	0,00	0,00	0,00	0,00	0,00	0,00	0,00
2	Servizio sanitario regionale - finanziamento aggiuntivo corrente per livelli di assistenza superiori ai LEA	0,00	0,00	0,00	0,00	0,00	0,00	0,00	0,00	0,00	0,00	0,00
3	Servizio sanitario regionale - finanziamento aggiuntivo corrente per la copertura dello squilibrio di bilancio corrente	0,00	0,00	0,00	0,00	0,00	0,00	0,00	0,00	0,00	0,00	0,00
6	Servizio sanitario regionale - restituzione maggiori gettiti SSN	0,00	0,00	0,00	0,00	0,00	0,00	0,00	0,00	0,00	0,00	0,00
7	Ulteriori spese in materia sanitaria	0,00	0,00	0,00	0,00	0,00	0,00	0,00	0,00	0,00	0,00	0,00
	<b>TOTALE MISSIONE 13 - Tutela della salute</b>	<b>0,00</b>	<b>0,00</b>	<b>0,00</b>	<b>0,00</b>	<b>0,00</b>	<b>0,00</b>	<b>0,00</b>	<b>0,00</b>	<b>0,00</b>	<b>0,00</b>	<b>0,00</b>
<b>14</b>	<b>MISSIONE 14 - Sviluppo economico e competitività</b>											
1	Industria, PMI e Artigianato	0,00	0,00	0,00	0,00	0,00	0,00	0,00	0,00	0,00	0,00	0,00
2	Commercio - reti distributive - tutela dei consumatori	0,00	0,00	4.200,00	0,00	0,00	0,00	0,00	0,00	0,00	0,00	4.200,00
3	Ricerca e innovazione	0,00	0,00	0,00	0,00	0,00	0,00	0,00	0,00	0,00	0,00	0,00
4	Reti e altri servizi di pubblica utilità	255.850,00	19.624,00	1.752.760,00	0,00	0,00	0,00	0,00	0,00	0,00	180.100,00	2.208.334,00
	<b>TOTALE MISSIONE 14 - Sviluppo economico e competitività</b>	<b>255.850,00</b>	<b>19.624,00</b>	<b>1.756.960,00</b>	<b>0,00</b>	<b>0,00</b>	<b>0,00</b>	<b>0,00</b>	<b>0,00</b>	<b>0,00</b>	<b>180.100,00</b>	<b>2.212.534,00</b>
<b>15</b>	<b>MISSIONE 15 - Politiche per il lavoro e la formazione professionale</b>											
1	Servizi per lo sviluppo del mercato del lavoro	0,00	0,00	0,00	0,00	0,00	0,00	0,00	0,00	0,00	0,00	0,00
2	Formazione professionale	0,00	4.000,00	93.000,00	0,00	0,00	0,00	0,00	0,00	0,00	0,00	97.000,00
3	Sostegno all'occupazione	0,00	0,00	0,00	0,00	0,00	0,00	0,00	0,00	0,00	0,00	0,00
	<b>TOTALE MISSIONE 15 - Politiche per il lavoro e la formazione professionale</b>	<b>0,00</b>	<b>4.000,00</b>	<b>93.000,00</b>	<b>0,00</b>	<b>0,00</b>	<b>0,00</b>	<b>0,00</b>	<b>0,00</b>	<b>0,00</b>	<b>0,00</b>	<b>97.000,00</b>
<b>16</b>	<b>MISSIONE 16 - Agricoltura, politiche agroalimentari e pesca</b>											
1	Sviluppo del settore agricolo e del sistema agroalimentare	0,00	0,00	13.200,00	0,00	0,00	0,00	0,00	0,00	0,00	0,00	13.200,00
2	Caccia e pesca	0,00	0,00	0,00	0,00	0,00	0,00	0,00	0,00	0,00	0,00	0,00
	<b>TOTALE MISSIONE 16 - Agricoltura, politiche agroalimentari e pesca</b>	<b>0,00</b>	<b>0,00</b>	<b>13.200,00</b>	<b>0,00</b>	<b>0,00</b>	<b>0,00</b>	<b>0,00</b>	<b>0,00</b>	<b>0,00</b>	<b>0,00</b>	<b>13.200,00</b>
<b>17</b>	<b>MISSIONE 17 - Energia e diversificazione delle fonti energetiche</b>											
1	Fonti energetiche	0,00	0,00	0,00	0,00	0,00	0,00	0,00	0,00	0,00	0,00	0,00
	<b>TOTALE MISSIONE 17 - Energia e diversificazione delle fonti energetiche</b>	<b>0,00</b>	<b>0,00</b>	<b>0,00</b>	<b>0,00</b>	<b>0,00</b>	<b>0,00</b>	<b>0,00</b>	<b>0,00</b>	<b>0,00</b>	<b>0,00</b>	<b>0,00</b>
<b>18</b>	<b>MISSIONE 18 - Relazioni con le altre autonomie territoriali e locali</b>											
1	Relazioni finanziarie con le altre autonomie territoriali	0,00	0,00	0,00	0,00	0,00	0,00	0,00	0,00	0,00	0,00	0,00
	<b>TOTALE MISSIONE 18 - Relazioni con le altre autonomie territoriali e locali</b>	<b>0,00</b>	<b>0,00</b>	<b>0,00</b>	<b>0,00</b>	<b>0,00</b>	<b>0,00</b>	<b>0,00</b>	<b>0,00</b>	<b>0,00</b>	<b>0,00</b>	<b>0,00</b>
<b>19</b>	<b>MISSIONE 19 - Relazioni internazionali</b>											
1	Relazioni internazionali e Cooperazione allo sviluppo	0,00	0,00	0,00	0,00	0,00	0,00	0,00	0,00	0,00	0,00	0,00
	<b>TOTALE MISSIONE 19 - Relazioni internazionali</b>	<b>0,00</b>	<b>0,00</b>	<b>0,00</b>	<b>0,00</b>	<b>0,00</b>	<b>0,00</b>	<b>0,00</b>	<b>0,00</b>	<b>0,00</b>	<b>0,00</b>	<b>0,00</b>

MISSIONI E PROGRAMMI / MACROAGGREGATI		Redditi da lavoro dipendente	Imposte e tasse a carico dell'ente	Acquisto di beni e servizi	Trasferimenti correnti	Trasferimenti di tributi (solo per le Regioni)	Fondi perequativi (solo per le Regioni)	Interessi passivi	Altre spese per redditi da capitale	Rimborsi e poste correttive delle entrate	Altre spese correnti	Totale
<b>20</b>	<b>MISSIONE 20 - Fondi e accantonamenti</b>											
1	Fondo di riserva	0,00	0,00	0,00	0,00	0,00	0,00	0,00	0,00	0,00	91.752,00	91.752,00
2	Fondo crediti di dubbia esigibilità	0,00	0,00	0,00	0,00	0,00	0,00	0,00	0,00	0,00	1.378.761,00	1.378.761,00
3	Altri fondi	0,00	0,00	0,00	0,00	0,00	0,00	0,00	0,00	0,00	20.000,00	20.000,00
	<b>TOTALE MISSIONE 20 - Fondi e accantonamenti</b>	<b>0,00</b>	<b>0,00</b>	<b>0,00</b>	<b>0,00</b>	<b>0,00</b>	<b>0,00</b>	<b>0,00</b>	<b>0,00</b>	<b>0,00</b>	<b>1.490.513,00</b>	<b>1.490.513,00</b>
<b>50</b>	<b>MISSIONE 50 - Debito pubblico</b>											
1	Quota interessi ammortamento mutui e prestiti obbligazionari	0,00	0,00	0,00	0,00	0,00	0,00	0,00	0,00	0,00	0,00	0,00
	<b>TOTALE MISSIONE 50 - Debito pubblico</b>	<b>0,00</b>	<b>0,00</b>	<b>0,00</b>	<b>0,00</b>	<b>0,00</b>	<b>0,00</b>	<b>0,00</b>	<b>0,00</b>	<b>0,00</b>	<b>0,00</b>	<b>0,00</b>
<b>60</b>	<b>MISSIONE 60 - Anticipazioni finanziarie</b>											
1	Restituzione anticipazione di tesoreria	0,00	0,00	0,00	0,00	0,00	0,00	0,00	0,00	0,00	0,00	0,00
	<b>TOTALE MISSIONE 60 - Anticipazioni finanziarie</b>	<b>0,00</b>	<b>0,00</b>	<b>0,00</b>	<b>0,00</b>	<b>0,00</b>	<b>0,00</b>	<b>0,00</b>	<b>0,00</b>	<b>0,00</b>	<b>0,00</b>	<b>0,00</b>
	<b>TOTALE MACROAGGREGATI</b>	<b>7.086.869,00</b>	<b>470.518,00</b>	<b>14.984.569,00</b>	<b>1.054.628,00</b>	<b>0,00</b>	<b>0,00</b>	<b>56.015,00</b>	<b>0,00</b>	<b>99.800,00</b>	<b>2.487.313,00</b>	<b>26.239.712,00</b>

## GLI EQUILIBRI DELLA SITUAZIONE CORRENTE E GENERALI DEL BILANCIO

EQUILIBRI ECONOMICO-FINANZIARIO		COMPETENZA ANNO 2018	COMPETENZA ANNO 2019	COMPETENZA ANNO 2020
Fondo di cassa all'inizio dell'esercizio		0,00		
A) Fondo pluriennale vincolato per spese correnti	(+)	0,00	0,00	0,00
AA) Recupero disavanzo di amministrazione esercizio precedente	(-)	34.000,00	34.000,00	34.000,00
B) Entrate titoli 1.00 - 2.00 - 3.00	(+)	26.717.898,00	26.779.898,00	26.779.898,00
<i>di cui per estinzione anticipata di prestiti</i>		<i>0,00</i>	<i>0,00</i>	<i>0,00</i>
C) Entrate Titolo 4.02.06 - Contributi agli investimenti direttamente destinati al rimborso dei prestiti da amministrazioni pubbliche	(+)			
D) Spese Titolo 1.00 - Spese correnti	(-)	26.021.500,00	26.239.712,00	26.239.712,00
<i>di cui</i>				
<i>- fondo pluriennale vincolato</i>		<i>0,00</i>	<i>0,00</i>	<i>0,00</i>
<i>- fondo crediti di dubbia esigibilità</i>		<i>1.192.748,00</i>	<i>1.378.761,00</i>	<i>1.378.761,00</i>
E) Spese Titolo 2.04 - Trasferimenti in conto capitale	(-)			
F) Spese Titolo 4.00 - Quote di capitale amm.to mutui e prestiti obbligazionari	(-)	772.398,00	466.186,00	466.186,00
<i>di cui per estinzione anticipata di prestiti</i>		<i>0,00</i>	<i>0,00</i>	<i>0,00</i>
<i>- di cui Fondo anticipazioni di liquidità (DL 35/2013 e successive modifiche e rifinanziamenti)</i>		<i>0,00</i>	<i>0,00</i>	<i>0,00</i>
<b>G) Somma finale (G=A-AA+B+C-D-E-F)</b>		<b>-110.000,00</b>	<b>40.000,00</b>	<b>40.000,00</b>
<b>ALTRE POSTE DIFFERENZIALI, PER ECCEZIONI PREVISTE DA NORME DI LEGGE, CHE HANNO EFFETTO SULL'EQUILIBRIO EX ARTICOLO 162, COMMA 6, DEL TESTO UNICO DELLE LEGGI SULL'ORDINAMENTO DEGLI ENTI LOCALI</b>				
H) Utilizzo avanzo di amministrazione per spese correnti (**)	(+)	0,00		
<i>di cui per estinzione anticipata di prestiti</i>		<i>0,00</i>		
I) Entrate di parte capitale destinate a spese correnti in base a specifiche disposizioni di legge	(+)	0,00	0,00	0,00
<i>di cui per estinzione anticipata di prestiti</i>		<i>0,00</i>	<i>0,00</i>	<i>0,00</i>
L) Entrate di parte corrente destinate a spese di investimento in base a specifiche disposizioni di legge	(-)	0,00	0,00	0,00
M) Entrate da accensione di prestiti destinate a estinzione anticipata dei prestiti	(+)	0,00	0,00	0,00
<b>EQUILIBRIO DI PARTE CORRENTE (***)</b>				
<b>O=G+H+I-L+M</b>		<b>-110.000,00</b>	<b>40.000,00</b>	<b>40.000,00</b>



EQUILIBRI ECONOMICO-FINANZIARIO		COMPETENZA ANNO 2018	COMPETENZA ANNO 2019	COMPETENZA ANNO 2020
P) Utilizzo avanzo di amministrazione per spese di investimento (**)	(+)	0,00		
Q) Fondo pluriennale vincolato per spese in conto capitale	(+)	0,00	0,00	0,00
R) Entrate Titoli 4.00 - 5.00 - 6.00	(+)	3.534.000,00	2.379.000,00	2.379.000,00
C) Entrate Titolo 4.02.06 - Contributi agli investimenti direttamente destinati al rimborso dei prestiti da amministrazioni pubbliche	(-)			
I) Entrate di parte capitale destinate a spese correnti in base a specifiche disposizioni di legge	(-)	0,00	0,00	0,00
S1) Entrate Titolo 5.02 per Riscossioni crediti di breve termine	(-)			
S2) Entrate Titolo 5.03 per Riscossioni crediti di medio-lungo termine	(-)			
T) Entrate Titolo 5.04 relative a Altre entrate per riduzioni di attività finanziaria	(-)	0,00	0,00	0,00
L) Entrate di parte corrente destinate a spese di investimento in base a specifiche disposizioni di legge	(+)	0,00	0,00	0,00
M) Entrate da accensione di prestiti destinate a estinzione anticipata dei prestiti	(-)	0,00	0,00	0,00
U) Spese Titolo 2.00 - Spese in conto capitale di cui fondo pluriennale vincolato di spesa	(-)	3.424.000,00	2.419.000,00	2.419.000,00
V) Spese Titolo 3.01 per Acquisizioni di attività finanziarie	(-)	0,00	0,00	0,00
E) Spese Titolo 2.04 - Trasferimenti in conto capitale	(+)			
<b>EQUILIBRIO DI PARTE CAPITALE</b>				
<b>Z=P+Q+R-C-I-S1-S2-T+L-M-U-V+E</b>		<b>110.000,00</b>	<b>-40.000,00</b>	<b>-40.000,00</b>

EQUILIBRI ECONOMICO-FINANZIARIO		COMPETENZA ANNO 2018	COMPETENZA ANNO 2019	COMPETENZA ANNO 2020
S1) Entrate Titolo 5.02 per Riscossioni crediti di breve termine	(+)			
S2) Entrate Titolo 5.03 per Riscossioni crediti di medio-lungo termine	(+)			
T) Entrate Titolo 5.04 relative a Altre entrate per riduzioni di attività finanziaria	(+)	0,00	0,00	0,00
X1) Spese Titolo 3.02 per Concessioni crediti di breve termine	(-)			
X2) Spese Titolo 3.03 per Concessioni crediti di medio-lungo termine	(-)			
Y) Spese Titolo 3.04 per Altre spese per acquisizioni di attività finanziarie	(-)			
<b>EQUILIBRIO FINALE</b>				
<b>W=O+Z+S1+S2+T-X1-X2-Y</b>		<b>0,00</b>	<b>0,00</b>	<b>0,00</b>

Saldo corrente ai fini della copertura degli investimenti pluriennali (4):

Equilibrio di parte corrente (O)		-110.000,00	40.000,00	40.000,00
Utilizzo risultato di amministrazione per il finanziamento di spese correnti (H)	(-)	0,00		
<b>Equilibrio di parte corrente ai fini della copertura degli investimenti pluriennali</b>		<b>-110.000,00</b>	<b>40.000,00</b>	<b>40.000,00</b>

C) Si tratta delle entrate in conto capitale relative ai soli contributi agli investimenti destinati al rimborso prestiti corrispondenti alla voce del piano dei conti finanziario con codifica E.4.02.06.00.000.

E) Si tratta delle spese del titolo 2 per trasferimenti in conto capitale corrispondenti alla voce del piano dei conti finanziario con codifica U.2.04.00.00.000.

S1) Si tratta delle entrate del titolo 5 limitatamente alle riscossione crediti di breve termine corrispondenti alla voce del piano dei conti finanziario con codifica E.5.02.00.00.000.

S2) Si tratta delle entrate del titolo 5 limitatamente alle riscossione crediti di medio-lungo termine corrispondenti alla voce del piano dei conti finanziario con codifica E.5.03.00.00.000.

T) Si tratta delle entrate del titolo 5 limitatamente alle altre entrate per riduzione di attività finanziarie corrispondenti alla voce del piano dei conti finanziario con codifica E.5.04.00.00.000.

X1) Si tratta delle spese del titolo 3 limitatamente alle concessione crediti di breve termine corrispondenti alla voce del piano dei conti finanziario con codifica U.3.02.00.00.000.

X2) Si tratta delle spese del titolo 3 limitatamente alle concessione crediti di medio-lungo termine corrispondenti alla voce del piano dei conti finanziario con codifica U.3.03.00.00.000.

Y) Si tratta delle spese del titolo 3 limitatamente alle altre spese per incremento di attività finanziarie corrispondenti alla voce del piano dei conti finanziario con codifica U.3.04.00.00.000.

(\*) Indicare gli anni di riferimento N, N+1 e N+2.

(\*\*) E' consentito l'utilizzo della sola quota vincolata del risultato di amministrazione presunto. E' consentito l'utilizzo anche della quota accantonata se il bilancio è deliberato a seguito dell'approvazione del prospetto concernente il risultato di amministrazione presunto dell'anno precedente aggiornato sulla base di un pre-consuntivo dell'esercizio precedente. E' consentito l'utilizzo anche della quota destinata agli investimenti e della quota libera del risultato di amministrazione dell'anno precedente se il bilancio è deliberato a seguito dell'approvazione del rendiconto dell'anno precedente.

(\*\*\*) La somma algebrica finale non può essere inferiore a zero per il rispetto della disposizione di cui all'articolo 162 del testo unico delle leggi sull'ordinamento degli enti locali.

**QUADRO GENERALE RIASSUNTIVO 2018 – 2019 - 2020**

ENTRATE	CASSA ANNO 2018	COMPETENZA ANNO 2018	COMPETENZA ANNO 2019	COMPETENZA ANNO 2020	SPESE	CASSA ANNO 2018	COMPETENZA ANNO 2018	COMPETENZA ANNO 2019	COMPETENZA ANNO 2020
<b>Utilizzo avanzo di amministrazione</b>		0,00	0,00	0,00	<b>Disavanzo di amministrazione</b>		34.000,00	34.000,00	34.000,00
<b>Fondo pluriennale vincolato</b>		0,00	0,00	0,00					
<b>Titolo 1 - Entrate correnti di natura tributaria, contributiva e perequativa</b>	30.621.365,18	17.233.902,00	17.351.902,00	17.351.902,00	<i>Titolo 1 - Spese correnti - di cui fondo pluriennale vincolato</i>	37.078.447,30	26.021.500,00 0,00	26.239.712,00 0,00	26.239.712,00 0,00
<b>Titolo 2 - Trasferimenti correnti</b>	2.397.722,31	1.781.796,00	1.775.796,00	1.775.796,00					
<b>Titolo 3 - Entrate extratributarie</b>	10.604.724,57	7.702.200,00	7.652.200,00	7.652.200,00					
<b>Titolo 4 - Entrate in conto capitale</b>	5.705.898,46	3.534.000,00	2.379.000,00	2.379.000,00	<b>Titolo 2 - Spese in conto capitale - di cui fondo pluriennale vincolato</b>	8.141.808,30	3.424.000,00 0,00	2.419.000,00 0,00	2.419.000,00 0,00
<b>Titolo 5 - Entrate da riduzione di attività finanziarie</b>	208.299,05	0,00	0,00	0,00	<b>Titolo 3 - Spese per incremento di attività finanziarie</b>	1.000,00	0,00	0,00	0,00
<b>Totale entrate finali.....</b>	<b>49.538.009,57</b>	<b>30.251.898,00</b>	<b>29.158.898,00</b>	<b>29.158.898,00</b>	<b>Totale spese finali.....</b>	<b>45.221.255,60</b>	<b>29.445.500,00</b>	<b>28.658.712,00</b>	<b>28.658.712,00</b>
<b>Titolo 6 - Accensione di prestiti</b>	753,80	0,00	0,00	0,00	<b>Titolo 4 - Rimborso di prestiti</b>	772.398,00	772.398,00	466.186,00	466.186,00
<b>Titolo 7 - Anticipazioni da istituto tesoriere/cassiere</b>	2.500.000,00	2.500.000,00	2.500.000,00	2.500.000,00	<b>Titolo 5 - Chiusura Anticipazioni da istituto tesoriere/cassiere</b>	2.500.000,00	2.500.000,00	2.500.000,00	2.500.000,00
<b>Titolo 9 - Entrate per conto di terzi e partite di giro</b>	34.584.390,67	25.935.000,00	25.935.000,00	25.935.000,00	<b>Titolo 7 - Spese per conto terzi e partite di giro</b>	36.661.004,19	25.935.000,00	25.935.000,00	25.935.000,00
<b>Totale titoli</b>	<b>86.623.154,04</b>	<b>58.686.898,00</b>	<b>57.593.898,00</b>	<b>57.593.898,00</b>	<b>Totale titoli</b>	<b>85.154.657,79</b>	<b>58.652.898,00</b>	<b>57.559.898,00</b>	<b>57.559.898,00</b>
<b>TOTALE COMPLESSIVO ENTRATE</b>	<b>86.623.154,04</b>	<b>58.686.898,00</b>	<b>57.593.898,00</b>	<b>57.593.898,00</b>	<b>TOTALE COMPLESSIVO SPESE</b>	<b>85.154.657,79</b>	<b>58.686.898,00</b>	<b>57.593.898,00</b>	<b>57.593.898,00</b>
Fondo di cassa finale presunto	1.468.496,25								

## **2.4 COERENZA E COMPATIBILITÀ PRESENTE E FUTURA CON LE DISPOSIZIONI DEL PATTO DI STABILITÀ INTERNO E CON I VINCOLI DI FINANZA PUBBLICA.**

Le disposizioni in materia di patto di stabilità interno, presenti nella legge n.208 de 28 dicembre 2015 art.1 co 707 e seguenti prevedono che a decorrere dall'anno 2016 cessano di avere applicazione l'art.31 della L.183/2011 e tutte le norme concernenti la disciplina del patto di stabilità interno degli enti locali ed introducono il contenimento dei saldi di finanza pubblica, in termini di competenza, tra le entrate finali e le spese finali.

Pertanto la previsione di bilancio annuale e pluriennale e le successive variazioni devono garantire il rispetto del saldo obiettivo.

I vincoli del Patto di stabilità incidono sulla possibilità di effettuare una corretta pianificazione degli interventi di spesa. Lo sforzo messo in atto per riuscire a programmare l'attività di un Comune può essere vanificato proprio dal fatto che questa normativa, con cadenza quasi annuale, viene fortemente rimaneggiata dallo Stato.

### 3. OBIETTIVI STRATEGICI DI MANDATO

In ottemperanza a quanto prescritto dall'art. 46 comma 3 TUEL, il Consiglio comunale ha approvato le linee programmatiche del Programma di mandato per il periodo 2016- 2021, che si riportano nel presente documento.

Le linee programmatiche per l'Amministrazione della Città Serafica per il quinquennio 2016-2021 sono ispirate da quanto espresso nella **visione strategica**, dalla ricerca del Bene Comune, dai valori della Democrazia, della Solidarietà e della Trasparenza.

Si propongono di costruire una Comunità responsabile, consapevole che diritti e doveri sono fattori inscindibili ed una società orientata all'inclusione di tutti, nessuno escluso.

Perseguono obiettivi raggiungibili, compatibili con l'esercizio del mandato per rispondere concretamente ai bisogni quotidiani del cittadino e rendere l'ambiente accogliente, ordinato e sicuro.

Siamo convinti che la buona politica si fondi sul dialogo e sul confronto con i Cittadini, al di là dell'appartenenza politica e da giudizi di qualsivoglia origine.

I principi cardine sono:

- L'individuazione delle esigenze primarie ottenuta attraverso l'analisi, la consultazione e la partecipazione attiva;
- La protezione dell'ambiente, la gestione virtuosa della finanza pubblica e il buon governo;
- L'offerta di servizi efficienti e l'attenzione verso tutti i cittadini, in particolari i più deboli e fragili, attraverso l'oggettività e l'imparzialità dei giudizi, l'onestà nelle decisioni.

Pensiamo che un buon amministratore debba avere la "visione" della sua città e del suo territorio, ovvero coglierne globalmente le esigenze ed i problemi e saper proporre in modo analitico le soluzioni.

Riteniamo che debba anche essere un po' "visionario" vale a dire saper percepire per tempo ciò che gli altri non vedono.

Secondo noi amministrare una città vuol dire:

- PENSARE AI BISOGNI DI TUTTI
- AGIRE IN MODO TRASPARENTE
- AGIRE CON CRITERI DI SOSTENIBILITA'
- INTRECCIARE RAGIONAMENTI DIVERSI IN UNA SINTESI COMUNE
- PORSI OBIETTIVI DI BENESSERE SOCIALE E BENE COMUNE
- LAVORARE A DINAMICHE DI INCLUSIONE
- ACCETTARE E STIMOLARE IL DIALOGO
- ASCOLTARE E COMUNICARE CON I CITTADINI
- RENEDERE PARTECIPATA LA VITA PUBBLICA
- VALUTARE PRIMA DI FARE E VERIFICARE GLI EFFETTI DELLE AZIONI

Quindi l'Assisi che vogliamo, per tutti i cittadini, è una

**ASSISI COINVOLTA** Per rendere possibile e stimolare la partecipazione delle persone nelle scelte nella pianificazione dei servizi, del territorio, costruzione condivisa di visioni di scenari di sviluppo a medio e lungo termine.

**ASSISI PER LO SVILUPPO E IL LAVORO** Per implementare le risorse della città (turismo, cultura, storia, tradizione, territorio), per generare lavoro qualificato.

**ASSISI ORGANIZZATA** Per collegare le scelte amministrative e politiche con le esigenze di vita quotidiana delle persone attraverso iniziative di conciliazione dei tempi: lavorare, accudire i figli e gli anziani, fare la spesa, incontrarsi, stare insieme, vivere la città nel tempo libero.

**ASSISI SOSTENIBILE** Assisi è capitale mondiale dell'ecologia per l'immaginario comune: vogliamo farla diventare tale anche nei fatti, lasciandola migliore di come l'abbiamo trovata. Combattere il consumo di suolo, risparmiare territorio, acqua, energia, riqualificare il patrimonio edilizio esistente (a partire da quello pubblico), ridurre la produzione di rifiuti e stimolare il riutilizzo, limitare l'uso dell'auto privata, incentivare la mobilità sostenibile, favorire le realtà economiche ad alto valore aggiunto rafforzando le reti tra settori intorno a progetti comuni innovativi.

**ASSISI EFFICACE** Per una amministrazione al servizio del cittadino: efficacia, efficienza e trasparenza nell'organizzazione dei servizi partendo dalle loro reali esigenze. Valutazione delle ricadute delle politiche pubbliche e introduzione di strumenti per il bilancio sociale.

**ASSISI INNOVATIVA** Per creare l'ecosistema in cui le idee dei giovani possano trasformarsi in forme di autoimprenditorialità con alto valore aggiunto per il territorio e la sua internazionalizzazione anche nel settore della sostenibilità, della ricerca, della creazione di nuovi servizi, stimolando attivamente l'innovazione sociale.

## LINEE PROGRAMMATICHE 2016-2021

### A. ORGANIZZAZIONE DELL'ENTE, AMMINISTRAZIONE E PARTECIPAZIONE IL COMUNE PIÙ VICINO AI CITTADINI

- Riorganizzazione della struttura dell'Ente, dell'organigramma e dei servizi in maniera più funzionale ai bisogni dei cittadini, tra cui rientrano a titolo indicativo le seguenti azioni:
  - Istituzione dell'**Ufficio Fund Raising, finanziamenti e progettazione**, intersettoriale ed interdirezionale, che farà riferimento all'Organo Politico. L'ufficio sarà dedicato al fund raising, alla partecipazione a progetti europei, all'analisi e all'adesione a programmi di finanziamento regionale; promuoverà l'accesso del Comune ai finanziamenti regionali, nazionali e europei per la riqualificazione dei beni pubblici e per la realizzazione di nuovi progetti; promuoverà la partecipazione congiunta con le associazioni a progetti per l'ottenimento di finanziamenti; si occuperà di valutare ed attivare progetti specifici di richiesta di finanziamenti con il coinvolgimento di imprese, fondazioni e privati, partenariati pubblico-privati, project financing
  - Istituzione dello **Sportello del Cittadino** per le informazioni sui servizi e sugli atti pubblici
  - Istituzione dell'**Ufficio Relazioni con il Pubblico** (obbligatorio, in base alla l.150/2000)
  - Informatizzazione dell'Ufficio Controllo di Gestione per agevolare la gestione dei flussi informativi
  - Potenziamento **Servizi Operativi** (personale; dotazione finanziaria)
  - Istituzione **Ufficio Monitoraggio territorio e controllo servizi in outsourcing**, con la finalità di controllare il territorio comunale, segnalare le criticità, avviare le procedure di risoluzione, controllare i servizi affidati all'esterno
  - Potenziamento **Ufficio Legale**, interdirezionale, che farà riferimento all'Organo Politico (dotazione finanziaria, personale)
  - Potenziamento **Sistemi Informativi** (personale, dotazione finanziaria)
  - Istituzione **Ufficio SIT Sistemi Informativi Territoriali** per la gestione georeferenziata delle reti e dei servizi
  - Informatizzazione e digitalizzazione dei flussi nel **Settore Gestione Territorio e nel Settore Infrastrutture** (sia per flussi interni che per i servizi al cittadino – presentazione pratiche, accesso alle informazioni e agli atti)
  - Potenziamento Settore **Polizia Locale** (personale, mezzi, strumentazione per i controlli – ad es. fonometro)
  - Nuova e più funzionale collocazione della **Centrale Operativa della Polizia Locale**, che ne aumenti visibilità per i cittadini, fruibilità da parte di tutti, funzionalità per agenti e istruttori, ottimizzando l'utilizzo dei numerosi spazi disponibili nei palazzi comunali
  - Potenziamento del Settore **Servizi Sociali e Contratti** (personale, assistenti sociali, dotazione finanziaria)
  - Completo riassetto del Settore **Affari Istituzionali**
  - Riorganizzazione e potenziamento Ufficio **Servizi Demografici**
  - Potenziamento **Ufficio UNESCO** (ridefinizione del ruolo della città di Assisi nell'ambito UNESCO, e Nazioni Unite, ad es. con iscrizione come NGO ad UNFCCC; collegamento con Ufficio **Fund Raising, finanziamenti e progettazione** per la partecipazione a progetti e ricerca risorse internazionali; apertura di un ufficio delle Nazioni Unite sui Cambiamenti Climatici)
  - Potenziamento dell'**Ufficio Turismo e Cultura**
  - Completo riassetto dell'**Ufficio Comunicazione, Relazioni Esterne e Marketing Territoriale**
  - Coordinamento attività autorizzative e di controllo tra Ufficio Attività Economiche e Ufficio Autorizzazioni Paesaggistiche
  - Istituzione **S.U.A.P.E.** Sportello Unico Attività Produttive ed Edilizia secondo le "Linee di funzionamento" definite dalla Regione Umbria

- Adeguamento del **Piano Protezione Civile** e coordinamento intersettoriale: nuovo corso per Volontari della Protezione Civile; attività di formazione dei responsabili delle funzioni di supporto individuate nel Piano comunale di Protezione Civile e dei dipendenti comunali; attività di informazione alla cittadinanza dei contenuti del Piano comunale di Protezione civile
- Coordinamento settimanale del **Comitato di Direzione**
- Valutazione per **obiettivi dei Dirigenti e delle Posizioni Organizzative**
- Azioni dirette di snellimento e semplificazione delle procedure amministrative a favore dei cittadini e delle imprese: applicazione immediata e apripista della Legge Madia sulla Riforma della PA (L. 124/2015 recante “Deleghe al Governo in materia di riorganizzazione delle amministrazioni pubbliche”), a partire dal FOIA (Freedom of information act, diritto di accesso agli atti e ai documenti della PA da parte dei cittadini)
- Potenziamento del sistema qualità UNI EN ISO 9001:2015 con estensione graduale a tutti gli uffici
- Implementazione di Sistemi di Gestione Ambientale quali UNI EN ISO 14001:2015
- Miglioramento della relazione e della comunicazione tra Amministrazione e cittadini, attraverso:
  - Implementazione del **bilancio partecipato e leggibile del Comune**
  - Attivazione delle **Consulte** dei cittadini
  - Istituzionalizzazione del Consiglio comunale e delle Commissioni Consiliari in diretta **streaming**
  - Convocazione periodica di **assemblee partecipative** sui temi di governo dell’ambiente e del territorio
  - **“Comune aperto”**: iniziativa per studenti e cittadini per illustrare funzionamento, uffici, capacità e attività dell’Istituzione Comunale al fine di far conoscere ai cittadini l’organizzazione del Comune e le responsabilità degli amministratori e dell’organico.
- **Consiglio comunale dei bambini e dei ragazzi** con il coinvolgimento delle scuole primarie e secondarie del Comune
- Valorizzazione del patrimonio di edifici storico-culturali con miglioramento e ottimizzazione della gestione, verifica delle condizioni di sicurezza e fruibilità.

## **B. TURISMO, CULTURA, VALORIZZAZIONE DEI CONTENITORI CULTURALI**

### *IL RESPIRO INTERNAZIONALE DI ASSISI, CITTA' DELLA PACE*

- Riassetto **assessorato TURISMO-CULTURA**, potenziamento con staff di tecnici ed esperti
- Promozione del **brand territoriale ASSISI** Città di S. Francesco e capitale dell’ecologia a livello nazionale e internazionale, implementazione social media marketing, realizzazione materiale informativo aggiornato e multilingue
- Attivazione di un **tavolo permanente** di confronto pubblico/privato (Comune-attività turistiche/commerciali) con un referente in diretto contatto con il Sindaco
- Definizione di un **piano di marketing turistico**
- Promozione di azioni di **sviluppo del capitale umano nel settore turistico**
- **Calendario e promozione eventi**: costituire un “tavolo” di coordinamento tra Comune, associazioni di categoria, enti pubblici, privati e religiosi, imprese turistiche, associazioni del territorio per la razionalizzazione e l’ottimale fruizione degli eventi culturali e per la promozione integrata della ricchezza territoriale
- Riorganizzazione della **gestione dei Musei**
- Adesione al Sistema museale regionale e a reti museali intercomunali esistenti in Umbria proponendosi come ruolo di comune capofila;
- Promuovere la costituzione della rete delle città dei grandi Santi dell’Umbria come es.Cascia Santa Rita, Norcia San Benedetto
- Realizzazione di un **grande evento culturale annuale** che caratterizzi la città di Assisi
- Piano di riqualificazione e valorizzazione dei **contenitori culturali** (Torre del Popolo, Pinacoteca ,Foro Romano, Rocca maggiore e minore, Parco Regina Margherita, Teatro Metastasio, teatro Lyrick,



Palazzo del Capitano del Perdono) prevedendo unico Ufficio di Gestione in staff dell'Assessorato TURISMO-CULTURA

- Definizione di progetti in grado di rilanciare il ruolo culturale del **Teatro Metastasio, Teatro Lyrick e Palazzo Monte Frumentario**
- Progetto di riqualificazione e accessibilità alla **Torre del Popolo** (con possibile cofinanziamento dalla FCRP)
- Ridefinizione del **progetto per la Rocca Maggiore** cofinanziato da FCRP
- Realizzazione di **eventi diffusi sul territorio** in periodi di bassa stagione
- Valorizzazione del territorio, delle frazioni, del Parco del Subasio (sentieri, Mortaro) anche attraverso la riqualificazione della strada degli Stazzi e la creazione di percorsi arqueo-ecologici a piedi, ciclabili, con veicoli elettrici. Valorizzare il patrimonio agricolo del territorio integrandolo nell'offerta turistica, attraverso le nuove misure del PSR 2014-2020
- Promuovere l'adozione di certificazioni ambientali per le strutture turistico-alberghiere (es. Ecolabel) con la creazione di un punto informativo; coadiuvare le strutture turistico-alberghiere nella creazione di pacchetti turistici green, per la visita alla città ad impatto zero, legati alla valorizzazione delle filiere corte (es. orti e mercati a km 0)
- Promuovere Assisi come location per grandi eventi internazionali, sia da ospitare, sia da organizzare, come il Summit dei sindaci delle 100 città più importanti del mondo per l'ambiente
- Promuovere la partecipazione a progetti di finanziamento europei per la valorizzazione del brand territoriale, per la riduzione dell'impatto ambientale delle attività turistico-ricettive, per la promozione della comunicazione ambientale
- Valorizzare il **Calendimaggio**:
  - candidatura patrimonio immateriale UNESCO
  - soluzione al rimessaggio per le Parti
  - coinvolgere l'Ente e le Parti nelle attività culturali della città e nella gestione di contenitori e patrimonio
- Valorizzazione dell'appartenenza al **patrimonio UNESCO**
- Valorizzazione dei **"cammini" francescani**
- Presenza come protagonista della città di Assisi nelle decisioni a livello regionale inerenti il turismo
- Creare sinergie i comuni limitrofi, le istituzioni regionali, nazionali, sovranazionali, in una ottica di ottimizzazione di risorse e di creazione di valore grazie a finanziamenti ed accordi programmatici
- **Piano strategico di gestione dei flussi turistici** per valorizzare l'intera città (ad es. ripristinando la possibilità di scarico di autobus turistici in vari punti)
- Animazione e promozione la partecipazione a bandi di finanziamento da parte delle strutture private (es. centri commerciali naturali, bando turismo) per **innalzare il livello complessivo della proposta turistica e dei servizi correlati**
- Valorizzazione dei **gemellaggi** (Betlemme, San Francisco, Santiago de Compostela, Wadowice) e i Patti di Amicizia a fini di sviluppo culturale, turistico e commerciale.
- Promuovere una complessiva cultura dell'accoglienza: rendere Assisi, Città di San Francesco e Città della Pace, un luogo aperto di incontro, per coraggiose scelte culturali, soluzioni di pace e di solidarietà. Sostenere progetti di **cooperazione internazionale**, per la pace e la cura del creato. Partecipare con le realtà associative a progetti che favoriscano la conoscenza e il dialogo tra le diverse culture che abitano ad Assisi
- Iscrizione del Comune nel **registro nazionale del Paesaggio rurale storico**
- Promozione delle misure per favorire il mecenatismo culturale
- Promozione di iniziative internazionali legate ad "Assisi città della Pace", per una sede laica di dialogo per la Pace in sintonia con lo Spirito di Assisi
- Progetto per **Assisi 2026**
- **Revisione del regolamento per assegnazione dei contributi** ad Enti e Associazioni culturali secondo criteri oggettivi e obiettivi misurabili e ai sensi della legislazione vigente

- **Revisione del regolamento per la concessione in uso dei contenitori culturali**
- Recuperare il ruolo di Assisi come **centro di formazione e ricerca in ambito turistico**, precedentemente svolto dal CST, attraverso una progressiva pianificazione di iniziative di breve e media durata, organizzate in collaborazione con enti formativi specialisti sia sul territorio locale che nazionale.

### **C. TUTELA DELL'AMBIENTE E SVILUPPO SOSTENIBILE** *ASSISI, CAPITALE MONDIALE DELL'ECOLOGIA*

- Adesione al **Patto dei Sindaci per il clima e l'energia e politiche** per la decarbonizzazione delle attività nel territorio comunale
- Attivazione dell'**Energy Management** e di tutte le possibili soluzioni gestionali di efficienza energetica, inclusa l'**acquisizione dello stato dell'arte degli edifici e degli impianti del patrimonio edilizio pubblico**, al fine di controllare e diminuire i consumi, anche attraverso benchmarking; la riqualificazione energetica della pubblica illuminazione; l'acquisto di energia da fonti rinnovabili per le utenze pubbliche e la riduzione dei costi legati all'approvvigionamento energetico
- Promuovere la **riqualificazione energetica** degli immobili pubblici esistenti e l'incentivazione/premialità/fiscalità premiante per la riqualificazione degli immobili privati
- Introdurre la riduzione del consumo di suolo nel Regolamento Edilizio comunale, inclusi possibili strumenti innovativi, con l'obiettivo di **consumo di suolo zero al 2026**
- Stato dell'arte della situazione urbanistica e promozione di un **complessivo ed organico riassetto urbano del territorio**, incentivando la **rigenerazione urbana** attraverso regimi fiscali di vantaggi
- Monitoraggio dei dissesti idrogeologici sul territorio, con azioni di prevenzione e tutela delle aree agricole, mirate a combattere l'abbandono di suolo
- Programma per l'incentivazione all'utilizzo dell'acqua pubblica (fontane pubbliche potabili, sistemi di distribuzione dell'acqua, ripristino dei fontanili nei territori)
- **Miglioramento integrato della gestione dei rifiuti**: riqualificazione dell'isola ecologica, monitoraggio e controllo dei servizi in outsourcing, realizzazione di un centro per il riuso finanziato con fondi regionali, implementazione della raccolta differenziata anche grazie a progetti sul territorio promossi da scuole, associazioni, cittadini
- Azioni finalizzate a ridurre la produzione di rifiuti (es. ridurre l'uso della plastica e dell'acqua in bottiglia dalle mense scolastiche e nelle manifestazioni patrocinate e/o autorizzate dal Comune)
- Implementazione della **Strategia Rifiuti Zero** (separazione alla fonte, raccolta porta a porta, compostaggio, riciclaggio, riduzione dei rifiuti, riuso e riparazione, tariffazione puntuale, recupero dei rifiuti, centro di ricerca e riprogettazione, graduale azzeramento rifiuti).
- Applicazione sistematica del **Green Public Procurement** (acquisti verdi delle Pubbliche Amministrazioni) ai sensi delle recenti disposizioni normative
- Incentivazione degli **orti urbani e sociali** nel centro storico e nelle frazioni e stimolare la realizzazione di orti aziendali
- Creare una rete tra agricoltura locale, eccellenze enogastronomiche e attività turistiche (marchio di filiera corta "Assisi", menu a impatto zero nei ristoranti)
- Promuovere l'utilizzo dei prodotti locali, possibilmente biologici, nelle mense scolastiche
- Diffondere arredi urbani sostenibili, anche in via sperimentale/promozionale, sfruttando il brand "Assisi"
- Valorizzare le bellezze naturali dei territori rendendole fruibili con collegamenti dedicati
- Valorizzare la sentieristica e i cammini
- Valorizzare il Parco del Subasio nel quale ideare, realizzare e promuovere percorsi ecologici e archeo-ecologici (utilizzando apposite linee di finanziamento PSR)
- Istituzione dell'**Osservatorio Comunale Ambientale** per implementare **monitoraggi ambientali** su tutto il territorio (acqua, suolo, aria) con primari istituti di ricerca e enti di controllo

- **Campagne di monitoraggio supportate da ARPA e altri organi di controllo in materia di inquinamento delle acque, dell'aria ed elettromagnetico**, finalizzate alla mappatura delle priorità e all'attivazioni di interventi nei seguenti ambiti, es. estensione di linee acquedottistiche nei territori sprovvisti e con falde acquifere inquinate (*Rivotorto, Torchiagina, Petrignano, Castelnuovo, Tordandrea, Rocca Sant'Angeli, Sterpeto, San Gregorio*), redazione di un Piano Antenne, partecipato e rispettoso delle esigenze dei cittadino, in termini di salute, vivibilità e tutela del paesaggio, inclusa la revisione delle installazioni esistenti
- Valorizzazione delle aree di verde pubblico, come luoghi di gioco, incontro e socialità, con il miglioramento delle manutenzioni con controllo periodico da parte dei Servizi Operativi
- Creazione di spazi verdi e aree gioco nelle frazioni in cui mancano e riqualificazione dove non sono più adeguati
- Utilizzo di fondi PSR, GAL, progetti europei e altri strumenti di finanziamento per riqualificare, valorizzare e rendere fruibili i territori agricoli e il Parco del Subasio, i bacini dei torrenti, le zone SIC, le zone boschive e protette
- Programma "Un albero per ogni nuovo nato"

#### **D. FAMIGLIA, RELAZIONI, SERVIZI PER LE PERSONE E PER LA VITA** *UN NUOVO MODO DI FARE POLITICA: I PIU' FRAGILI AL CENTRO*

- Studio di fattibilità, progetto e realizzazione dell'**asilo nido comunale**, ai sensi della L. 107/2015 che introduce il sistema integrato 0-6
- Progettazione, ricerca fondi e realizzazione di opere per rendere **Assisi accessibile** (centro storico, patrimonio pubblico, servizi pubblici, contenitori culturali)
- Implementare **servizi per i più fragili**, con gesti-segno all'insegna della solidarietà e della vocazione francescana
- Progetto per il **Dopo di Noi**, con possibile cofinanziamento della FCRP per la valorizzazione della Palazzina Costanzi
- Promozione e ampliamento dei servizi offerti dalla **Casa di Riposo Andrea Rossi**
- Azioni coordinate per il rilancio per la riqualificazione e la operatività dell'**Ospedale di Assisi** come struttura di eccellenza (pronto soccorso, chirurgia ed ortopedia pediatrica, odontoiatria per le persone speciali) nel quadro della rete degli Ospedali regionali
- Valorizzazione di tutti gli **strumenti nazionali e regionali per l'aiuto all'inclusione e il superamento delle povertà** (SIA, Progetto SENECA, Progetto regionale "Verso l'autonomia")
- Potenziamento dei **Servizi Sociali**, anche nel ruolo di capofila della Zona Sociale
- Coordinamento dei Servizi Sociali del Comune con le altre realtà assistenziali sul territorio, anche attraverso la partecipazione sinergica a progetti comuni
- **Agevolazioni** per nuclei familiari numerosi, famiglie con anziani o disabili a carico
- Iniziative di **sostegno alla famiglia**, alla genitorialità e di promozione di una vera cultura della famiglia
- Potenziamento dell'**edilizia abitativa popolare**
- **Regolamento comunale contro il gioco d'azzardo patologico**, con restrizioni nelle more della L.R. 21 novembre 2014 , n. 21 "Norme per la prevenzione, il contrasto e la riduzione del rischio della dipendenza da gioco d'azzardo patologico"
- Supporto alla **rete delle attività di volontariato e reciproco aiuto nel territorio**, anche promuovendo uno sportello del cittadino per supporti qualificati nell'aiuto familiare
- Promuovere gli **asili nido aziendali** (attraverso fiscalità premiante o incentivi)
- Incentivi alle associazioni di volontariato per attività di **animazione territoriale per le persone sole e gli anziani**
- **Supporto ed incentivi alle forme di mutuo-aiuto**: banca del tempo e reti di solidarietà
- Creare il **Parco dei bambini e dei ragazzi**
- Sostenere **interventi per prevenire le diverse forme di violenza** sulle donne e atti di bullismo tra i

- ragazzi (sede e valorizzazione per il Centro di Ascolto anti violenza) a partire dalla scuola
- Lanciare, da Assisi, messaggi all'insegna di una coraggiosa rivoluzione culturale, dall'integrazione dei rifugiati al sostegno e alla difesa della vita nascente e a ciascuna vita umana, alla presa di posizione su temi etici: progetti di inclusione ed integrazione per i rifugiati presenti nel territorio (es. convenzione per volontariato multiculturale).
- **Sociale Online** (tutti i progetti del Sociale saranno consultabili online)
- Istituzione del SAL, **Servizio di Accompagnamento al Lavoro**
- Attivazione dello **sportello immigrati** (progetto della Zona Sociale 3)
- Piano per l'eliminazione di barriere architettoniche negli edifici privati (contributi di cui alla L. 13/89 e L.R. 19/2002)
- Politiche giovanili: Festa dei diciottenni

## E. OPERE PUBBLICHE, PATRIMONIO, URBANISTICA, TERRITORI

### PAROLA D'ORDINE: VIVIBILITA'

- Nuovo **Regolamento Edilizio** (in fase di redazione) in cui saranno integrati il **Piano dell'Arredo Urbano** e le Linee Guida **UNESCO**, in conformità con la legislazione regionale e con il Regolamento regionale art. 245 c. 1 della L.R. 1/2015.
- Nuovo **Piano dell'Arredo Urbano** (in fase di redazione)
- Istituzione di **procedure per la riqualificazione obbligatoria delle zone abbandonate** da parte dei privati
- Misure finalizzate ad aumentare la vivibilità del centro storico e dei castelli: aggiornamento del **Quadro Strategico di Valorizzazione del Centro Storico** di cui alla L.R.n.12/2008 con estensione ai Centri Storici delle Frazioni
- **Revisione integrale del Piano Regolatore Generale**, anche attraverso l'eventuale istituzione di un'apposita commissione consiliare di studio, finalizzata alla valorizzazione e tutela del territorio, in accordo con le reali esigenze e con l'obiettivo di ridurre il consumo di suolo, fino ad azzerarlo nel 2026. Introduzione di una specifica regolamentazione sulla riduzione del Consumo di suolo che incentivi la Rigenerazione Urbana e il Riuso del Patrimonio immobiliare dismesso.
- Il Centro al centro: far tornare **vivo e vivibile il centro storico** attraverso molteplici azioni, dalla riduzione delle tariffe di parcheggio alla fiscalità
- **Mappatura della priorità degli interventi di manutenzione ordinaria e straordinaria** nei territori e nelle frazioni:
  - gesto-segno di riqualificazione per ciascun territorio (in bilancio 2017)
  - pianificazione degli interventi nel quinquennio secondo priorità oggettive condivise con i cittadini del territorio
- Garantire un maggior presidio del territorio con **riunioni partecipative almeno ogni 6 mesi** con gli abitanti delle frazioni
- Designazione di **un consigliere comunale dedicato a ciascun territorio**
- Affidamento progetto e partecipazione a misura 7.2.1 (prevista per fine 2016) per la riqualificazione delle strade vicinali ad uso pubblico, comunali e dei beni immobili del Comune attraverso i finanziamenti del PSR 2014-2020
- Adottare la Carta della montagna e promuovere la Carta di ogni frazione
- **Piano complessivo programmatico di riqualificazione delle infrastrutture** (strade, arredo urbano, marciapiedi, pubblica illuminazione, sistema idrico, reti fognarie)
- **Piano di riqualificazione dei servizi nelle zone industriali** nelle frazioni
- Attivare procedure amministrative per l'**adozione** di zone verdi, edifici ed altri beni pubblici da parte delle associazioni e del terzo settore
- Ripensare la viabilità complessiva, con collegamenti stradali, piste ciclabili e percorsi pedonali
- **Piano di riqualificazione Urbana di zone residenziali** che presentano criticità (es. zona Est di Assisi,

- zona PEEP di Santa Maria degli Angeli, nuova urbanizzazione di Petrignano di Assisi, ecc.)
- **Piano di estensione di linee acquedottistiche alle zone con pozzi inquinati**, cofinanziato dal Comune, con il coinvolgimento di ATI e Umbra acque
  - **Piano di monitoraggio delle reti di fognatura** per una sistematica pulizia di caditoie e pozzetti e, ove necessario, per adeguamento delle canalizzazioni, dei collettori e dei pozzetti.
  - **Revisione dei piani urbani già in itinere**, ad oggi bloccati (es. Campogrande, PUC), con riqualificazione degli edifici esistenti, riduzione volumetrie a favore di verde pubblico ed altri servizi di pubblica utilità, anche attraverso l'eventuale istituzione di commissione consiliare di studio
  - Acquisire lo **stato dell'arte degli edifici e degli impianti, dei terreni e di tutto il patrimonio edilizio pubblico**, al fine di elaborare un piano di gestione, mantenimento ed eventuale affidamento/alienazione
  - Elaborare un **Piano di Manutenzione del patrimonio pubblico**
  - Elaborare un **Piano di Manutenzione delle Infrastrutture a rete pubbliche** (con particolare attenzione a gestione acque di dilavamento, pulizia e manutenzione dei chiusini)
  - **Progetto organico di valorizzazione dei borghi e castelli del territorio** nel rispetto delle specificità, per dare ai residenti spazi pubblici per l'incontro e parcheggi adeguati, con attenzione all'arredo urbano e all'illuminazione
  - **Riqualificazione delle piazze e delle aree pubbliche nel centro e nelle frazioni** (a titolo di esempio risultano già presentati i progetti per Piazza San Pietro, Piazza Vescovado, Piazza di Viole)
  - Creazione di **parcheggi nei pressi di scuole e servizi pubblici** (a titolo indicativo a Rivotorto nei pressi di scuola e farmacia, a Tordandrea nei pressi della scuola, a Palazzo nei pressi di scuola e farmacia, a Viole nei pressi dell'asilo).
  - **Piano per l'eliminazione di barriere architettoniche negli edifici privati** (contributi di cui alla L. 13/89 e L.R. 19/2002)

## F. VIABILITÀ E MOBILITÀ

### CENTRO E FRAZIONI...NON ESISTONO PERIFERIE

- Analisi ed elaborazione di un **piano della mobilità sostenibile che includa un organico piano del traffico** (per Centro Storico inclusivo delle soste e della revisione dei permessi, della sperimentazione di aree pedonali con l'utilizzo dei sistemi elettronici, e che tenga conto delle esigenze delle famiglie e delle attività scolastiche pomeridiane)
- Istituire il **Mobility Manager** del Comune
- **Mappatura, manutenzione e messa in sicurezza delle strade comunali** (centro e frazioni)
- Mappatura, manutenzione e sistematico rifacimento della viabilità vicinale ad uso pubblico nelle zone di montagna e nelle frazioni
- Riqualificazione della viabilità attraverso i finanziamenti mis. 7.2.1 del PSR 2014-2020
- **Piano della Tariffazione sui parcheggi**: agevolazioni per residenti in termini di tariffazione, abbonamenti, agevolazioni mirate per la vivibilità del Centro Storico
- **Piano della segnaletica generale, turistica, informativa**
- **Aeroporto Internazionale San Francesco di Assisi**: il Comune si farà promotore di ogni possibile attività di rilancio, comprensiva di trasporti pubblici da e per Assisi, di contatti con altri aeroporti, tour operator o compagnie aeree al fine di potenziare e far crescere l'aeroporto e relativi flussi.
- Attivazione dei **collegamenti Assisi-aeroporto** e potenziamento/razionalizzazione dei collegamenti Assisi centro-stazione ferroviaria, Assisi centro e Santa Maria degli Angeli con le frazioni (possibilmente con mezzi elettrici o a basso impatto ambientale)
- Potenziamento della **rete dei trasporti** locali e dei collegamenti con la rete dei trasporti nazionali per innalzare la qualità dell'offerta turistica
- Istituire servizi di **car-sharing, bike-sharing** anche con progetti di partenariato pubblico-privato
- Revisione della **toponomastica, vie e numeri civici, indicazioni di località** in particolare nelle frazioni e nei territori

- Realizzare **nuovi percorsi ciclabili, pedonali ed itinerari ciclo-turistici**
- Implementare la **mobilità elettrica** per spostamenti e linee dedicate (es. stazione-Assisi, centro storico) anche con progetti di partenariato pubblico-privato
- Attivare i servizi **PEDIBUS** per le scuole e i campus estivi
- Stimolare l'interesse sul territorio per l'accesso ai fondi previsti dal MIUR per la **mobilità verde delle imprese**

## G. FORMAZIONE, SCUOLA, EDUCAZIONE, UNIVERSITÀ SAPERE E'...POTERE

- Studio di fattibilità, progetto e realizzazione dell'**asilo nido comunale**, ai sensi della L. 107/2015 che introduce il Sistema Integrato 0-6
- **Monitoraggio e pianificazione di interventi sistematici su tutti gli edifici scolastici comunali**, così da rendere ogni scuola uno spazio perfettamente sicuro ed integrato nella città con caratteri di abitabilità e flessibilità in grado di accogliere in ogni momento persone e attività offrendo caratteristiche di funzionalità, confort e benessere per studenti ed insegnanti.
- Promozione dell'accesso ai **finanziamenti per investimenti sulla sicurezza, il miglioramento degli spazi e delle strutture scolastiche**
- Promozione di percorsi di formazione all'**innovazione sociale** e all'autoimprenditorialità nelle scuole superiori
- Riqualificazione degli spazi e nuovo progetto per l'**Istituto Alberghiero** (con il coinvolgimento di Regione e Provincia)
- Sostenere e facilitare l'attività formativa delle scuole della città di ogni ordine e grado, collaborando a progetti comuni di educazione civica, di educazione alla democrazia e alla conoscenza dei diritti e dei doveri, e attivando stage e tirocini formativi presso gli uffici comunali
- **Valorizzare pienamente la presenza dell'Università degli Studi di Perugia** come strumento di rilancio del centro storico: apertura aula studio in centro storico, valorizzazione di Palazzo Bernabei e altri palazzi comunali come sedi dell'Università di Perugia anche attraverso convenzioni tra Comune, Università e altri centri di ricerca (ad es. CNR sui temi di monitoraggio ambientale e studio del clima e della salute, già in fase di studio con istituto ISAC-CNR)
- Promuovere la costituzione di una **Università Internazionale "San Francesco d'Assisi"** sui temi della sostenibilità e della cura del creato; collaborazioni con università cattoliche internazionali
- Sostegno alle scuole paritarie e agli istituti scolastici paritari religiosi
- Sostegno alla riqualificazione del **Convitto Nazionale** come plesso scolastico e sportivo
- Valorizzazione delle **biblioteche**: potenziamento del servizio comunale; spostamento della biblioteca comunale dalla sede attuale presso la scuola primaria Giovanni XXIII ad una collocazione più idonea; incentivazione di iniziative di invito alla lettura promosse da associazioni sul territorio (es. associazione Birba)
- **Consigli Comunali nelle Scuole** (ogni Scuola organizzerà un proprio Consiglio Comunale), che avrà un collegamento diretto con l'Assessore preposto e il Sindaco
- **Tavolo di confronto e di progettualità con tutti i Dirigenti Scolastici e Referenti** presenti nel territorio, (con cadenza bimestrale), alla presenza dell'Assessore preposto e del Sindaco
- **Scuola online** (dal sito del Comune si potrà entrare direttamente negli Istituti Comprensivi, nei plessi di riferimento e in tutte le scuole, che aderiranno al progetto)
- **Patto Per La Scuola**: protocollo d'intesa tra il comune di Assisi e le istituzioni scolastiche del territorio
- Attivazione di **progetti nelle scuole** in collaborazione con associazioni e realtà nel territorio
- **Scuole connesse**: connessione banda larga ed extra-larga per le scuole del territorio
- Progetto Patrimonio Mondiale nella Scuola per la valorizzazione del Sito Unesco di Assisi e dei Siti italiani

## H. SICUREZZA E LEGALITÀ

### LA CULTURA DELLA LEGALITÀ A FAVORE DI CITTADINI E ISTITUZIONI

- Istituzione permanente di un **Tavolo della Legalità ad Assisi** (con Prefettura, Procura, Forze dell'Ordine, Corte dei Conti)
- Analisi di fattibilità per il progetto per affidamento e gestione nel segno della legalità dell'**Hotel Subasio**
- **Progetti per la sicurezza e la legalità**, riconosciuti come elementi fondamentali per lo sviluppo ed il bene della città, da promuovere anche nelle scuole
- Incentivazione della **presenza delle forze dell'ordine sui territori e nelle frazioni**
- Incrementare e valorizzare la **sicurezza sociale e urbana**, fondata sulla solidarietà tra le persone, insieme a tutto il mondo dell'associazionismo e del volontariato (connessa alla prevenzione dei reati, alla tranquillità generale delle famiglie, delle attività produttive e dei singoli cittadini, al concreto sostegno ai cittadini in difficoltà, ecc.)
- Promozione di interventi in favore della **sicurezza stradale** (connessa alla viabilità urbana: qualità delle strade, della segnaletica, dei percorsi pedonali o ciclabili, ecc.)
- Promozione di interventi in favore della **sicurezza ambientale** (connessa alla protezione ambientale, al monitoraggio della qualità di aria, acqua, suolo, alle emissioni da antenne/ripetitori, ecc.)
- Promozione di interventi in favore della **sicurezza sanitaria e socio-sanitaria** (connessa alla salute ed ai presidi di tutela sanitaria a favore della comunità e dei cittadini)
- Vigilare sul rispetto delle regole e delle norme per l'autorizzazione all'esercizio di attività imprenditoriali e commerciali, respingendo senza esitazione ogni tipo di infiltrazione malavitosa e di illegalità
- Promozione della cultura del lavoro incentrata sui diritti e sulla legalità
- Promozione del **raccordo costante tra Polizia Locale e Forze dell'Ordine** sul territorio
- Adesione ad *Avviso Pubblico*
- Promozione di sempre maggiori livelli di trasparenza, piena accessibilità ai dati e alle informazioni sulle attività e sull'uso delle risorse pubbliche in una forma di controllo sociale coerentemente con i principi del **Piano Nazionale Anticorruzione**.

## I. LAVORO, FISCALITÀ, INNOVAZIONE

### PERCORSI DI SVILUPPO CAPACI DI FUTURO

- **Promozione delle tecnologie ICT e di rete** verso i cittadini, le imprese, i turisti e all'interno dei servizi comunali, come strumento di visibilità ed attrattività della città
- Animazione e **servizi per la creazione di start-up e nuova imprenditorialità**, soprattutto giovanile, facilitando l'accesso a finanziamenti regionali e nazionali, con azioni di informazione e formazione permanente
- Promozione e incentivazione di **progetti di innovazione sociale** (per trovare soluzioni a problemi della città creando lavoro e impresa)
- Copertura con **banda larga ed extralarga** (ove possibile fibra) di tutto il territorio comunale
- **Riduzione della tassazione** in particolare per famiglie numerose, abitanti e esercizi siti nelle frazioni lontane dai servizi, fasce deboli, persone con basso reddito, attività di impresa che generano occupazione, con particolare attenzione a quelle giovanili e femminili
- Riduzione delle aliquote per soggetti (privati, imprese) che realizzino progetti di **riqualificazione energetica del patrimonio edilizio esistente e rigenerazione urbana**
- **Diversificazione della tassa sui rifiuti** in base a ISEE, numerosità del nucleo familiare, attività produttive particolari (es. esercizi che disinstallano slot machine, esercizi che si insediano in zone demograficamente svantaggiate per offrire beni di uso quotidiano ed implementare servizi per il miglioramento della vivibilità)
- **Diversificazione delle imposte** sugli immobili per zone catastali in coerenza con la normativa fiscale

nazionale e nell'ottica del perseguimento dell'equità fiscale. Riduzione della tassazione sui beni immobili strumentali

- Attivare un **fondo di garanzia per il credito alle imprese**
- Rivitalizzare le zone industriali cercando di ridurre il degrado, con nuovi progetti di sviluppo delle attività imprenditoriali senza implementare le volumetrie (recuperando quelle abbandonate)
- Implementare uno o più **incubatori per start-up**
- Istituire un fondo rotativo per le start-up e le microimprese innovative costituite da under30
- Promuovere un **evento annuale per giovani imprenditori e startupper**
- Favorire lo **scambio tra scuola/ricerca/impresa** per agevolare l'occupazione
- Promuovere l'internazionalizzazione delle imprese anche attraverso la partecipazione del Comune ad eventi, fiere e meeting internazionali
- Favorire il commercio dei prodotti e delle eccellenze locali enogastronomiche
- Riquilibrare i servizi essenziali nelle zone industriali ed artigianali (strade, marciapiedi, illuminazione, raccolta rifiuti, acqua, metano) effettuando una mappatura delle priorità per l'immediata attuazione degli interventi.

#### **L. ASSOCIAZIONI, MOVIMENTI, VOLONTARIATO, COOPERAZIONE, TERZO SETTORE, SPORT** *INSIEME PER CRESCERE*

- Riquilibrare la **piscina comunale di Assisi**, ristrutturare e rivitalizzare l'intero polo sportivo dello Stadio degli Ulivi, anche attraverso forme di partenariato pubblico-privato, fondi nazionali, europei o regionali
- **Piano di riqualificazione di tutte le strutture sportive** esistenti nei territori
- **Piano di riqualificazione di tutte le strutture affidate ad associazioni** esistenti nei territori
- Promuovere la realizzazione di nuovi poli sportivi e la riqualificazione degli esistenti attraverso l'uso di finanziamenti e fondi europei
- Utilizzare gli strumenti possibili per la valorizzazione della cooperazione sociale e del contributo del terzo settore, per mettere in pratica il concetto della "persona al centro"
- Valorizzare al meglio il contributo del **terzo settore** e le eccellenze del nostro territorio (associazioni, proloco, fondazioni, Istituto Serafico), attraverso il sostegno istituzionale e materiale, anche nella ricerca di fondi dedicati
- Attivare procedure amministrative per l'**adozione** di zone verdi, edifici ed altri beni pubblici da parte delle associazioni
- Potenziare le **sinergie con le comunità religiose e i santuari**, una ricchezza che, ad Assisi, valorizza tutti
- **Anagrafica delle associazioni culturali, di volontariato, società sportive e altre forme** di associazionismo presenti in tutto il territorio comunale.
- Collaborazione con le associazioni esistenti sul territorio: individuare formule innovative per la gestione delle strutture comunali, coinvolgendo attivamente le società sportive, le proloco, le associazioni (elaborazione di convenzione tipo)
- Istituire un **tavolo di lavoro coordinato dal Comune** con associazioni culturali, proloco, associazioni giovanili, società sportive e movimenti
- **Revisione del regolamento per l'assegnazione dei contributi alle associazioni** e società sportive secondo criteri oggettivi e misurabili.
- Realizzazione del **Registro della solidarietà**
- Realizzazione del **Registro Comunale degli amministratori di sostegno**

#### **M. COMUNICAZIONE, MEDIA E ICT, TRASPARENZA, SEMPLIFICAZIONE** *ASSISI SMART CITY: #SmartAssisi*



- Azioni dirette di **snellimento e semplificazione delle procedure amministrative** a favore dei cittadini e delle imprese: applicazione immediata e aripista della Legge Madia sulla Riforma della PA (L. 124/2015 recante "Deleghe al Governo in materia di riorganizzazione delle amministrazioni pubbliche"), a partire dal FOIA (Freedom of information act, diritto di accesso agli atti e ai documenti della PA da parte dei cittadini)
- Attuare la **digitalizzazione della Pubblica Amministrazione**
- Avvio della **dematerializzazione dei documenti e dei processi amministrativi**, archivio della documentazione online
- Attivazione di alcuni **servizi comunali online**
- Promuovere la **diffusione di internet** a banda larga ed extralarga in ogni punto del territorio comunale (anche nelle zone più isolate e remote, dove le attività imprenditoriali e i cittadini attualmente ne sono sprovvisti)
- Migliorare l'**accesso ad internet nelle scuole** di ogni ordine e grado
- Attivare **strumenti didattici digitali** nelle scuole comunali
- Usare efficacemente i mezzi di comunicazione per creare sviluppo e lavoro attraverso il turismo e la cultura (es realizzazione di APP per la promozione territoriale, utilizzo della realtà aumentata)
- Realizzazione "**Piano Assisi Smart City & Smart Land**"
- Realizzazione del **Piano di Comunicazione**
- Realizzazione **Piano di E-Government**
- Creazione di **punti wi-fi ad accesso gratuito** (almeno nelle piazze di Assisi e di Santa Maria)
- Creazione dell'**Incubatore dell'Innovazione**
- Rinnovo del **portale internet del Comune**
- Creazione di un **tavolo di ambito vasto** (con altri comuni) per creare la "**Smart Land**" e puntare a realizzare processi che coinvolgano tutto il territorio, attivando risorse pubbliche e private
- Implementazione dell'**"Open data"**

Tali linee saranno, nel corso del mandato amministrativo, monitorate al fine di garantirne la realizzazione e/o la modifica.

Le Linee Programmatiche sopra delineate sono state così denominate:

- A. **ORGANIZZAZIONE DELL'ENTE, AMMINISTRAZIONE E PARTECIPAZIONE - IL COMUNE PIÙ VICINO AI CITTADINI**
- B. **TURISMO, CULTURA, VALORIZZAZIONE DEI CONTENITORI CULTURALI - IL RESPIRO INTERNAZIONALE DI ASSISI, CITTA' DELLA PACE**
- C. **TUTELA DELL'AMBIENTE E SVILUPPO SOSTENIBILE - ASSISI, CAPITALE MONDIALE DELL'ECOLOGIA**
- D. **FAMIGLIA, RELAZIONI, SERVIZI PER LE PERSONE E PER LA VITA - UN NUOVO MODO DI FARE POLITICA: I PIU' FRAGILI AL CENTRO**
- E. **OPERE PUBBLICHE, PATRIMONIO, URBANISTICA, TERRITORI - PAROLA D'ORDINE: VIVIBILITA'**
- F. **VIABILITÀ E MOBILITÀ - CENTRO E FRAZIONI....NON ESISTONO PERIFERIE**
- G. **FORMAZIONE, SCUOLA, EDUCAZIONE, UNIVERSITÀ - SAPERE E' ... POTERE**
- H. **SICUREZZA E LEGALITÀ - LA CULTURA DELLA LEGALITA' A FAVORE DI CITTADINI E ISTITUZIONI**
- I. **LAVORO, FISCALITA', INNOVAZIONE - PERCORSI DI SVILUPPO CAPACI DI FUTURO**
- L. **ASSOCIAZIONI, MOVIMENTI, VOLONTARIATO, COOPERAZIONE, TERZO SETTORE, SPORT - INSIEME PER CRESCERE**
- M. **COMUNICAZIONE, MEDIA E ICT, TRASPARENZA, SEMPLIFICAZIONE - ASSISI SMART CITY: #SmartAssisi**

Come già evidenziato, la Sezione strategica sviluppa e concretizza le linee programmatiche di mandato disciplinate dall'art. 46 comma 3 del Tuel. Nella sezione strategica dunque, viene riportato il dettaglio dei programmi, ripartiti per missioni, che dovranno trovare completa attuazione entro l'anno 2021, ultimo anno amministrativo .

Per l'esercizio 2017 si è provveduto ad individuare gli obiettivi dei diversi Settori e Direzioni e gli stessi sono evidenziati come riportato nella seguente legenda. Tali obiettivi troveranno pertanto attuazione nel corrente anno.

## LEGENDA

Obiettivi Anno 2017	Segretario Generale - Dirigenti
	Proietti Fabrizio – Direzione Segreteria Generale
	Ciavaglia Rino – Settore Affari Generali
	Gentili Antonio – Settore Polizia Locale
	Laloni Patrizia – Settore Istituzionale e Finanziario
	Nodessi Proietti Stefano – Settore Infrastrutture ed <i>interim</i> Settore Gestione del Territorio
	Sindaco e Giunta comunale
	Obiettivi comuni a tutti i dirigenti

Descrizione	Obiettivo numero	Obiettivi strategici di mandato
<b>Missione:01. Servizi istituzionali, generali e di gestione</b>		Riorganizzazione della struttura dell'Ente, dell'organigramma e dei servizi in maniera più funzionale ai bisogni dei cittadini, tra cui rientrano a titolo indicativo le seguenti azioni:
	1	Istituzione dell' <b>Ufficio Fund Raising, finanziamenti e progettazione</b> , intersettoriale ed interdirezionale, che farà riferimento all'Organo Politico. L'ufficio sarà dedicato al fund raising, alla partecipazione a progetti europei, all'analisi e all'adesione a programmi di finanziamento regionale; promuoverà l'accesso del Comune ai finanziamenti regionali, nazionali e europei per la riqualificazione dei beni pubblici e per la realizzazione di nuovi progetti; promuoverà la partecipazione congiunta con le associazioni a progetti per l'ottenimento di finanziamenti; si occuperà di valutare ed attivare progetti specifici di richiesta di finanziamenti con il coinvolgimento di imprese, fondazioni e privati, partenariati pubblico-privati, project financing
	2	Istituzione dello <b>Sportello del Cittadino</b> per le informazioni sui servizi e sugli atti pubblici
	3	Istituzione dell' <b>Ufficio Relazioni con il Pubblico</b> (obbligatorio, in base alla l.150/2000)
	4	Informatizzazione dell'Ufficio Controllo di Gestione per agevolare la gestione dei flussi informativi
	5	Potenziamento <b>Servizi Operativi</b> (personale e dotazione finanziaria)
	6	Istituzione <b>Ufficio Monitoraggio territorio e controllo servizi in outsourcing</b> , con la finalità di controllare il territorio comunale, segnalare le criticità, avviare le procedure di risoluzione, controllare i servizi affidati all'esterno)
	7	Potenziamento <b>Ufficio Legale</b> , interdirezionale, che farà riferimento all'Organo Politico (dotazione finanziaria, personale)
	8	Potenziamento <b>Sistemi Informativi</b> (personale e dotazione finanziaria)
	9	Istituzione <b>Ufficio SIT Sistemi Informativi Territoriali</b> per la gestione georeferenziata delle reti e dei servizi
	10	Informatizzazione e digitalizzazione dei flussi nel <b>Settore Gestione Territorio e nel Settore Infrastrutture</b> (sia per flussi interni che per i servizi al cittadino – presentazione pratiche, accesso alle informazioni e agli atti)
	11	Potenziamento Settore <b>Polizia Locale</b> (personale, mezzi, strumentazione per i controlli – ad es. fonometro)
	12	Potenziamento del Settore <b>Servizi Sociali e Contratti</b> (personale, assistenti sociali e dotazione finanziaria)
	13	Completo riassetto del Settore <b>Affari Istituzionali</b>
	14	Riorganizzazione e potenziamento Ufficio <b>Servizi Demografici</b>
	15	Potenziamento <b>Ufficio UNESCO</b> (ridefinizione del ruolo della città di Assisi nell'ambito dell'UNESCO e Nazioni Unite, ad es. con iscrizione come NGO ad UNFCCC; collegamento con Ufficio <b>Fund Raising, finanziamenti e progettazione</b> per la partecipazione a progetti e ricerca risorse internazionali; apertura di un ufficio delle Nazioni Unite sui Cambiamenti Climatici)
	16	Potenziamento <b>Ufficio Turismo e Cultura</b>
	17	Completo riassetto dell' <b>Ufficio Comunicazione, Relazioni Esterne e Marketing Territoriale</b>
	18	Coordinamento attività autorizzative e di controllo tra Ufficio Attività Economiche e Ufficio Autorizzazioni Paesaggistiche
	19	Istituzione <b>S.U.A.P.E.</b> Sportello Unico Attività Produttive ed Edilizia secondo le "Linee di funzionamento" definite dalla Regione Umbria
	20	Adeguamento del <b>Piano Protezione Civile</b> e coordinamento intersettoriale, nuovo corso per Volontari della Protezione Civile, attività di

Descrizione	Obiettivo numero	Obiettivi strategici di mandato
		formazione dei responsabili delle funzioni di supporto individuate nel Piano comunale di Protezione Civile e dei dipendenti comunali; attività di informazione alla cittadinanza dei contenuti del Piano comunale di Protezione civile.
	21	Coordinamento settimanale del <b>Comitato di Direzione</b>
	22	Valutazione per <b>obiettivi dei Dirigenti e delle Posizioni Organizzative</b>
	23	Azioni dirette di snellimento e semplificazione delle procedure amministrative a favore dei cittadini e delle imprese: applicazione immediata e apripista della Legge Madia sulla Riforma della PA (L. 124/2015 recante "Deleghe al Governo in materia di riorganizzazione delle amministrazioni pubbliche"), a partire dal FOIA (Freedom of information act, diritto di accesso agli atti e ai documenti della PA da parte dei cittadini)
	24	Potenziamento del sistema qualità UNI EN ISO 9001:2015 con estensione graduale a tutti gli uffici
	25	Implementazione di Sistemi di Gestione Ambientale quali UNI EN ISO 14001:2015
	26	Miglioramento della relazione e della comunicazione tra Amministrazione e cittadini, attraverso: <ul style="list-style-type: none"> <li>- Implementazione del <b>bilancio partecipato e leggibile del Comune</b></li> <li>- Attivazione delle <b>Consulte</b> dei cittadini</li> <li>- Istituzionalizzazione del Consiglio comunale e delle Commissioni Consiliari in diretta <b>streaming</b></li> <li>- Convocazione periodica di <b>assemblee partecipative</b> sui temi di governo dell'ambiente e del territorio</li> <li>- "<b>Comune aperto</b>": iniziativa per studenti e cittadini per illustrare funzionamento, uffici, capacità e attività dell'Istituzione Comunale al fine di far conoscere ai cittadini l'organizzazione del Comune e le responsabilità degli amministratori e dell'organico.</li> </ul>
	27	<b>Consiglio comunale dei bambini e dei ragazzi</b> con il coinvolgimento delle scuole primarie e secondarie del Comune
	28	Attivare finanziamenti congiuntamente con i comuni limitrofi, le istituzioni regionali, nazionali, sovranazionali, in una ottica di sinergia, ottimizzazione di risorse e di creazione di valore grazie a finanziamenti ed alleanze
	29	Attivazione dell' <b>Energy Management</b> e di tutte le possibili soluzioni gestionali di efficienza energetica, inclusa l'acquisizione dello stato dell'arte degli edifici e degli impianti del patrimonio edilizio pubblico, al fine di controllare e diminuire i consumi, anche attraverso benchmarking; la riqualificazione energetica della pubblica illuminazione; l'acquisto di energia da fonti rinnovabili per le utenze pubbliche e la riduzione dei costi legati all'approvvigionamento energetico
	30	Promuovere la riqualificazione energetica degli immobili pubblici esistenti e l'incentivazione/premialità/fiscalità premiante per la riqualificazione degli immobili privati
	31	Garantire un maggior presidio del territorio con riunioni <b>partecipative almeno ogni 6 mesi</b> nei territori con gli abitanti delle frazioni
	32	Designazione di <b>un consigliere comunale dedicato a ciascun territorio</b>
	33	Acquisire lo stato dell'arte degli edifici e degli impianti, dei terreni e di tutto il patrimonio edilizio pubblico, al fine di elaborare un piano di gestione, mantenimento ed eventuale affidamento/alienazione
	34	Elaborare un Piano di Manutenzione del patrimonio pubblico
	35	Elaborare un Piano di Manutenzione delle Infrastrutture a rete pubbliche (con particolare attenzione a gestione acque di dilavamento,

Descrizione	Obiettivo numero	Obiettivi strategici di mandato
		pulizia e manutenzione dei chiusini)
	36	Istituire il <b>Mobility Manager</b> del Comune
	37	Istituzione permanente di un <b>Tavolo della legalità ad Assisi</b> (con Prefettura, Procura, Forze dell'ordine, Questura, Corte dei Conti):
	38	Promozione di maggiori livelli di trasparenza, piena accessibilità ai dati e alle informazioni sulle attività e sull'uso delle risorse pubbliche, in una forma di controllo sociale diffuso, coerentemente con i principi del <b>Piano Nazionale Anticorruzione</b> .
	39	<b>Riduzione della la tassazione</b> in particolare per le famiglie numerose, abitanti ed esercizi siti nelle frazioni lontane dai servizi, fasce deboli, le persone con basso reddito, attività di impresa che generano occupazione, con particolare attenzione a quelle giovanili e femminili
	40	Riduzione delle aliquote per soggetti (privati, imprese) che realizzino progetti di riqualificazione energetica del patrimonio edilizio esistente e rigenerazione urbana
	41	<b>Diversificazione della tassa sui rifiuti</b> in base a ISEE, numerosità del nucleo familiare, attività produttive particolari (es. esercizi che disinstallano slot machine, esercizi che si insediano in zone demograficamente svantaggiate per offrire beni di uso quotidiano ed implementare servizi per il miglioramento della vivibilità)
	42	Diversificazione delle imposte sugli immobili per zone catastali in coerenza con la normativa fiscale nazionale e nell'ottica del perseguimento dell'equità fiscale. Riduzione della tassazione sui beni immobili strumentali.
	43	Predisposizione per l'accesso online ad alcune procedure da parte dei cittadini
	44	Predisposizione di un archivio online e semplificazione della procedura per l'accesso agli atti
	45	Promuovere la diffusione di internet a banda larga ed extra larga in ogni punto del territorio comunale (anche nelle zone più isolate e remote, dove le attività imprenditoriali e i cittadini attualmente ne sono sprovvisti)
	46	Migliorare l'accesso ad internet nelle scuole di ogni ordine e grado
	47	Attivare strumenti didattici digitali nelle scuole comunali
	48	Usare efficacemente i mezzi di comunicazione per creare sviluppo e lavoro attraverso il turismo e la cultura (es realizzazione di APP per la promozione territoriale, utilizzo della realtà aumentata)
	49	Attuare la <b>digitalizzazione della Pubblica Amministrazione</b>
	50	Avvio della <b>dematerializzazione dei documenti e dei processi amministrativi</b> , archivio della documentazione online
	51	Realizzazione " <b>Piano Assisi Smart City &amp; Smart Land</b> "
	52	Realizzazione del <b>Piano di Comunicazione</b>
	53	Realizzazione <b>Piano di E-Government</b>
	54	Creazione di punti <b>wi-fi ad accesso gratuito</b> (almeno nelle piazze di Assisi e di Santa Maria)
	55	Creazione dell'Incubatore dell'Innovazione (ad es. ex icap)
	56	Rinnovo del <b>portale internet del Comune</b>
	57	Creazione di un <b>tavolo di ambito vasto</b> (con altri comuni) per creare la "Smart Land" e puntare a realizzare processi che coinvolgano

Descrizione	Obiettivo numero	Obiettivi strategici di mandato
		tutto il territorio, attivando risorse pubbliche e private
	58	Implementazione dell' "Open data"
	59	Attivazione di alcuni <b>servizi comunali online</b>
	60	Promozione di sempre maggiori livelli di trasparenza, piena accessibilità ai dati e alle informazioni sulle attività e sull'uso delle risorse pubbliche in una forma di controllo sociale coerentemente con i principi del Piano Nazionale Anticorruzione
<b>Missione:03. Ordine pubblico e sicurezza</b>	1	Nuova e più funzionale collocazione della Centrale Operativa della Polizia Locale, che ne aumenti visibilità per i cittadini, fruibilità da parte di tutti, funzionalità per agenti e istruttori, ottimizzando l'utilizzo dei numerosi spazi disponibili nei palazzi comunali
	2	<b>Progetti per la sicurezza e la legalità</b> , riconosciuti come elementi fondamentali per lo sviluppo ed il bene della città , da promuovere anche nelle scuole
	3	Incentivare la presenza delle forze dell'ordine sui territori e nelle frazioni
	4	Incrementare e valorizzare la sicurezza sociale e urbana, fondata sulla solidarietà tra le persone, insieme a tutto il mondo dell'associazionismo e del volontariato (connessa alla prevenzione dei reati, alla tranquillità generale delle famiglie, delle attività produttive e dei singoli cittadini, al concreto sostegno ai cittadini in difficoltà, ecc.)
	5	Promuovere interventi in favore della <b>sicurezza stradale</b> (connessa alla viabilità urbana: qualità delle strade, della segnaletica, dei percorsi pedonali o ciclabili, ecc.)
	6	Promuovere interventi in favore della <b>sicurezza ambientale</b> (connessa alla protezione ambientale, al monitoraggio della qualità di aria, acqua, suolo, alle emissioni da antenne/ripetitori, ecc.)
	7	Promuovere interventi in favore della <b>sicurezza sanitaria e socio-sanitaria</b> (connessa alla salute ed ai presidi di tutela sanitaria a favore della comunità e dei cittadini)
	8	Vigilare sul rispetto delle regole e delle norme per l'autorizzazione all'esercizio di attività imprenditoriali e commerciali, respingendo senza esitazione ogni tipo di infiltrazione malavitosa e di illegalità
	9	Promuovere una cultura del lavoro incentrata sui diritti e sulla legalità
	10	Promozione del <b>raccordo costante tra Polizia Locale e Forze dell'Ordine</b> sul territorio
	11	Adesione ad <i>Avviso Pubblico</i>
<b>Missione:04. Istruzione e diritto allo studio</b>	1	Studio di fattibilità, progetto e realizzazione dell' <b>asilo nido comunale</b> , ai sensi della L. 107/2015 che introduce il sistema integrato 0-6
	2	Attivare i servizi <b>PEDIBUS</b> per le scuole e i campus estivi
	3	Monitoraggio e pianificazione di interventi sistematici su tutti gli edifici scolastici comunali, così da rendere ogni scuola uno spazio sicuro e perfettamente integrato nella città con caratteri di abitabilità e flessibilità in grado di accogliere in ogni momento persone e attività offrendo caratteristiche di funzionalità, confort e benessere per studenti ed insegnanti.
	4	Promozione per l'accesso ai finanziamenti per investimenti sulla sicurezza, il miglioramento degli spazi e delle strutture scolastiche
	5	Promozione di percorsi di formazione all'innovazione sociale e all'autoimprenditorialità nelle scuole superiori
	6	Riqualificazione degli spazi e nuovo progetto per l' <b>Istituto Alberghiero</b> (con il coinvolgimento di Regione e Provincia)

Descrizione	Obiettivo numero	Obiettivi strategici di mandato
	7	Sostenere e facilitare l'attività formativa delle scuole della città di ogni ordine e grado, collaborando a progetti comuni di educazione civica, di educazione alla democrazia e alla conoscenza dei diritti e dei doveri, e attivando stage e tirocini formativi presso gli uffici comunali
	8	Valorizzare pienamente la presenza dell' <b>Università degli Studi di Perugia</b> come strumento di rilancio del centro storico: apertura aula studio in centro storico, valorizzazione di Palazzo Bernabei e altri palazzi comunali come sedi dell'Università di Perugia anche attraverso convenzioni tra Comune, Università e altri centri di ricerca (ad es. CNR sui temi di monitoraggio ambientale e studio del clima e della salute, già in fase di studio con istituto ISAC-CNR)
	9	Promuovere la costituzione di una <b>Università Internazionale "San Francesco d'Assisi"</b> sui temi della sostenibilità e della cura del creato e collaborazione con le Università Cattoliche Internazionali
	10	Sostegno agli asili paritari religiosi e alle scuole paritarie
	11	Sostegno alla riqualificazione del <b>Convitto Nazionale</b> come plesso scolastico e sportivo
	12	<b>Consigli Comunali nelle Scuole</b> (ogni Scuola organizzerà un proprio Consiglio Comunale), che avrà un collegamento diretto con l'Assessore preposto e il Sindaco
	13	<b>Tavolo di confronto e di progettualità con tutti i Dirigenti Scolastici e Referenti</b> presenti nel territorio, (con cadenza bimestrale), alla presenza dell'Assessore preposto e del Sindaco
	14	<b>Scuola online</b> (dal sito del Comune si potrà entrare direttamente negli Istituti Comprensivi, nei plessi di riferimento e in tutte le scuole, che aderiranno al progetto)
	15	<b>Patto Per La Scuola:</b> protocollo d'intesa tra il comune di Assisi e le istituzioni scolastiche del territorio
	16	Attivazione di progetti nelle scuole in collaborazione con associazioni e realtà nel territorio
	17	<b>Scuole connesse:</b> connessione banda larga ed extra-larga per le scuole del territorio
	18	<b>Progetto Patrimonio Mondiale nella Scuola per la valorizzazione del Sito Unesco di Assisi e dei Siti italiani</b>
<b>Missione:05. Tutela e valorizzazione dei beni e attività culturali</b>	1	Riassetto <b>assessorato TURISMO-CULTURA</b> , potenziamento con staff di tecnici ed esperti
	2	Valorizzazione del patrimonio di edifici storico-culturali con miglioramento e ottimizzazione della gestione, verifica condizioni di sicurezza e fruibilità
	3	<b>Calendario e promozione eventi:</b> costituire un "tavolo" di coordinamento tra Comune, associazioni di categoria, enti pubblici, privati e religiosi, imprese turistiche, associazioni del territorio per la razionalizzazione e l'ottimale fruizione degli eventi culturali e per la promozione integrata della ricchezza territoriale
	4	Riorganizzazione della gestione dei <b>Musei</b>
	5	Adesione al Sistema museale regionale e a reti museali intercomunali esistenti in Umbria proponendosi come ruolo di comune capofila;
	6	Promuovere la costituzione della rete delle città dei grandi Santi dell'Umbria come es.Cascia Santa Rita, Norcia San Benedetto
	7	Realizzazione di un <b>grande evento culturale</b> annuale che caratterizzi la città di Assisi

Descrizione	Obiettivo numero	Obiettivi strategici di mandato
	8	Piano di riqualificazione e valorizzazione dei <b>contenitori culturali</b> (Torre del Popolo, Pinacoteca, Foro Romano, Rocca maggiore e minore, Parco Regina Margherita, Teatro Metastasio, Teatro Lyrick, Palazzo del Capitano del Perdono) prevedendo unico Ufficio di Gestione in staff dell'Assessorato competente
	9	Definizione di progetti in grado di rilanciare il ruolo culturale del Teatro Metastasio, Teatro Lyrick e Palazzo Monte Frumentario
	10	Progetto di riqualificazione e accessibilità alla Torre del Popolo (con possibile cofinanziamento dalla FCRP)
	11	Ridefinizione del <b>progetto per la Rocca Maggiore</b> cofinanziato da FCRP
	12	Realizzazione di <b>eventi diffusi sul territorio</b> in periodi di bassa stagione
	13	Valorizzare il <b>Calendimaggio</b> : <ul style="list-style-type: none"> <li>- Candidatura a patrimonio immateriale UNESCO</li> <li>- soluzione al rimessaggio per le Parti</li> <li>- coinvolgere l'Ente e le Parti nelle attività culturali della città e nella gestione di contenitori e patrimonio</li> </ul>
	14	Valorizzazione dell'appartenenza al patrimonio <b>UNESCO</b>
	15	Valorizzare i <b>gemellaggi</b> (Betlemme, San Francisco, Santiago de Compostela, Wadowice) e i Patti di Amicizia a fini di sviluppo culturale, turistico e commerciale.
	16	Promozione di iniziative internazionali legate ad "Assisi città della Pace", per una sede laica di dialogo per la Pace in sintonia con lo Spirito di Assisi
	17	Promozione delle misure per favorire il mecenatismo culturale
	18	Progetto <b>Assisi 2026</b>
	19	Revisione del regolamento per <b>assegnazione dei contributi</b> ad Enti e Associazioni culturali secondo criteri oggettivi e obiettivi misurabili e ai sensi della legislazione vigente.
	20	Revisione del regolamento per la concessione in uso dei contenitori culturali.
	21	Valorizzazione delle <b>biblioteche</b> comunali potenziamento del servizio comunale spostamento della biblioteca dalla sede attuale presso la Scuola primaria Giovanni XXIII ad una sede più idonea; incentivazione di iniziative di invito alla lettura promosse da associazioni sul territorio (es. associazione Birba)
<b>Missione:06. Politiche giovanili, sport e tempo libero</b>	1	Collaborazione con le associazioni esistenti sul territorio: individuare formule innovative per la gestione delle strutture comunali, coinvolgendo attivamente le società sportive, le proloco, le associazioni (elaborazione di convenzione tipo)
	2	Riqualificare la piscina comunale di Assisi, ristrutturare e rivitalizzare l'intero polo sportivo dello Stadio degli Ulivi, anche attraverso forme di partenariato pubblico-privato, fondi nazionali, europei o regionali
	3	Piano di riqualificazione pianificata di tutte le strutture sportive esistenti nei territori
	4	Piano di riqualificazione di tutte le strutture affidate ad associazioni esistenti nei territori
	5	Promuovere la realizzazione di nuovi poli sportivi attraverso l'uso di finanziamenti e fondi europei
	6	Utilizzare gli strumenti possibili per la valorizzazione della cooperazione sociale e del contributo del terzo settore, per mettere in pratica il concetto della "persona al centro"



Descrizione	Obiettivo numero	Obiettivi strategici di mandato
	7	Valorizzare al meglio il contributo del terzo settore e le eccellenze del nostro territorio (associazioni, proloco, fondazioni, Istituto Serafico), attraverso il sostegno istituzionale e materiale, anche nella ricerca di fondi dedicati
	8	Attivare procedure amministrative per l'adozione di zone verdi, edifici ed altri beni pubblici da parte delle associazioni del terzo settore
	9	Valorizzare l'assessorato dedicato alle associazioni con staff e consiglieri comunali dedicati
	10	Potenziare le sinergie con le comunità religiose e i santuari: si tratta di una ricchezza che, ad Assisi, valorizza tutti
	11	Istituire un tavolo di lavoro coordinato dal Comune con associazioni culturali, proloco, associazioni giovanili, società sportive e movimenti
	12	Revisione del Regolamento per l'assegnazione dei contributi alle associazioni e alle società sportive secondo criteri oggettivi e misurabili
<b>Missione:07. Turismo</b>	1	Riassetto <b>assessorato TURISMO-CULTURA</b> , potenziamento con staff di tecnici ed esperti
	2	Promozione del <b>brand territoriale ASSISI</b> Città di S. Francesco e capitale dell'ecologia a livello nazionale e internazionale, implementazione social media marketing, realizzazione materiale informativo aggiornato e multilingue
	3	Attivazione di un <b>tavolo permanente</b> di confronto pubblico/privato (Comune-attività turistiche/commerciali) con un referente in diretto contatto con il Sindaco
	4	Definizione di un <b>piano di marketing turistico</b>
	5	Promozione di azioni di <b>sviluppo del capitale umano nel settore turistico</b>
	6	<b>Calendario e promozione eventi:</b> costituire un "tavolo" di coordinamento tra Comune, associazioni di categoria, enti pubblici, privati e religiosi, imprese turistiche, associazioni del territorio per la razionalizzazione e l'ottimale fruizione degli eventi culturali e per la promozione integrata della ricchezza territoriale
	7	Valorizzazione a fini turistici del territorio, delle frazioni, del Parco del Subasio (sentieri, Mortaro) anche attraverso la riqualificazione della strada degli Stazzi e la creazione di percorsi archeo-ecologici a piedi, ciclabili, con veicoli elettrici.
	8	Promuovere l'adozione di certificazioni ambientali per le strutture turistico-alberghiere (es. Ecolabel) con la creazione di un punto informativo.
	9	Promuovere Assisi come location per grandi eventi internazionali, sia da ospitare, sia da organizzare, come il Summit dei sindaci delle 100 città più importanti del mondo per l'ambiente
	10	Promuovere la partecipazione a progetti di finanziamento europei per la valorizzazione del brand territoriale, per la riduzione dell'impatto ambientale delle attività turistico-ricettive, per la promozione della comunicazione ambientale
	11	Valorizzazione dei <b>"cammini francescani"</b>
	12	Creare sinergie i comuni limitrofi, le istituzioni regionali, nazionali, sovranazionali, in una ottica di ottimizzazione di risorse e di creazione di valore grazie a finanziamenti ed accordi programmatici
	13	Presenza come protagonista della città di Assisi nelle decisioni a livello regionale inerenti turismo
	14	Piano strategico di gestione dei flussi turistici per valorizzare l'intera città (ad es. ripristinando la possibilità di scarico di autobus turistici in vari punti)
	15	Animazione e promozione della partecipazione a bandi di finanziamento da parte delle strutture private (es. centri commerciali naturali, bando turismo) per <b>innalzare il livello complessivo della proposta turistica e dei servizi correlati</b>

Descrizione	Obiettivo numero	Obiettivi strategici di mandato
	16	Valorizzazione dei <b>gemellaggi</b> (Betlemme, San Francisco, Santiago de Compostela, Wadowice) e i Patti di Amicizia a fini di sviluppo culturale, turistico e commerciale.
	17	Promuovere una complessiva cultura dell'accoglienza: rendere Assisi, Città di San Francesco e Città della Pace, un luogo aperto di incontro, per coraggiose scelte culturali, soluzioni di pace e di solidarietà. Sostenere progetti di cooperazione internazionale, per la pace e la cura del creato. Partecipare con le realtà associative a progetti che favoriscano la conoscenza e il dialogo tra le diverse culture che abitano ad Assisi
	18	Recuperare il ruolo di Assisi come <b>centro di formazione e ricerca in ambito turistico</b> , precedentemente svolto dal CST attraverso una progressiva pianificazione di iniziative di breve e media durata, organizzate in collaborazione con enti formativi specialisti sia sul territorio locale che nazionale.
<b>Missione:08. Assetto del territorio ed edilizia abitativa</b>	1	Nuovo <b>Regolamento Edilizio</b> (in fase di redazione) in cui saranno integrati il <b>Piano dell'Arredo Urbano</b> e le Linee Guida <b>UNESCO</b> , in conformità con la legislazione regionale e con il Regolamento regionale art. 245 c. 1 della L.R. 1/2015.
	2	Nuovo <b>Piano dell'Arredo Urbano</b> (in fase di redazione)
	3	Istituzione di procedure per la riqualificazione obbligatoria delle zone abbandonate da parte dei privati.
	4	Misure finalizzate ad aumentare la vivibilità del centro storico e dei castelli: aggiornamento del <b>Quadro Strategico di Valorizzazione del Centro Storico</b> di cui alla L.R.n.12/2008 con estensione ai Centri Storici delle Frazioni
	5	<b>Revisione integrale del Piano Regolatore Generale</b> , anche attraverso l'eventuale istituzione di un'apposita commissione consiliare di studio, finalizzata alla valorizzazione e tutela del territorio, in accordo con le reali esigenze e con l'obiettivo di ridurre il consumo di suolo, fino ad azzerarlo nel 2026. Introduzione di una specifica regolamentazione sulla riduzione del Consumo di suolo che incentivi la Rigenerazione Urbana e il Riuso del Patrimonio immobiliare dismesso.
	6	Revisione dei Piani urbani già in itinere, ad oggi bloccati (es. Campogrande, PUC) con riqualificazione degli edifici esistenti, riduzione volumetrie a favore di verde pubblico ed altri servizi di pubblica utilità, anche attraverso l'eventuale istituzione di commissione consiliare di studio
	7	<b>Progetto organico di valorizzazione dei borghi e castelli</b> del territorio nel rispetto delle specificità, per dare ai residenti spazi pubblici per l'incontro e parcheggi adeguati, con attenzione all'arredo urbano e all'illuminazione
	8	Piano per l'eliminazione di barriere architettoniche negli edifici privati (contributi di cui alla L. 13/89 e L.R. 19/2002)
	9	Potenziamento dell' <b>edilizia abitativa popolare</b> .
	10	<b>Piano di riqualificazione Urbana di zone residenziali</b> che presentano criticità (es. zona Est di Assisi, zona PEEP di Santa Maria degli Angeli, nuova urbanizzazione di Petrignano di Assisi, ecc.)
<b>Missione:09. Sviluppo sostenibile e tutela del territorio e dell'ambiente</b>	1	Adesione al <b>Patto dei Sindaci per il clima e l'energia</b> e adozione di politiche di decarbonizzazione delle attività nel territorio comunale
	2	Attivazione dell' <b>Energy Management</b> e di tutte le possibili soluzioni gestionali di efficienza energetica, inclusa l'acquisizione dello stato dell'arte degli edifici e degli impianti del patrimonio edilizio pubblico, al fine di controllare e diminuire i consumi, anche attraverso benchmarking; la riqualificazione energetica della pubblica illuminazione; l'acquisto di energia da fonti rinnovabili per le utenze pubbliche

Descrizione	Obiettivo numero	Obiettivi strategici di mandato
		e la riduzione dei costi legati all'approvvigionamento energetico
	3	Promuovere la <b>riqualificazione energetica</b> degli immobili pubblici esistenti e l'incentivazione/premialità/fiscalità premiante per la riqualificazione degli immobili privati
	4	Introdurre la <b>riduzione del consumo di suolo</b> nel Regolamento Edilizio comunale, inclusi possibili strumenti innovativi con l' <b>obiettivo di consumo di suolo zero al 2026</b>
	5	Stato dell'arte della situazione urbanistica e promozione di un complessivo ed organico riassetto urbano del territorio, incentivando la rigenerazione urbana attraverso regimi fiscali di vantaggi
	6	Programma per l'incentivazione all'utilizzo dell' <b>acqua pubblica</b> (fontane pubbliche potabili, sistemi di distribuzione dell'acqua ripristino dei fontanili nei territori)
	7	<b>Miglioramento integrato della gestione dei rifiuti:</b> riqualificazione dell'isola ecologica, monitoraggio e controllo dei servizi in outsourcing, realizzazione di un centro per il riuso finanziato con fondi regionali, implementazione della raccolta differenziata anche grazie a progetti sul territorio promossi da scuole, associazioni, cittadini
	8	Azioni finalizzate a ridurre la produzione di rifiuti (es. ridurre l'uso della plastica e dell'acqua in bottiglia dalle mense scolastiche e nelle manifestazioni patrocinate e/o autorizzate dal Comune)
	9	Implementazione della <b>Strategia Rifiuti Zero</b> (separazione alla fonte, raccolta porta a porta, compostaggio, riciclaggio, riduzione dei rifiuti, riuso e riparazione, tariffazione puntuale, recupero dei rifiuti, centro di ricerca e riprogettazione, graduale azzeramento rifiuti)
	10	Applicazione del <b>Green Public Procurement</b> (acquisti verdi delle Pubbliche Amministrazioni) ai sensi delle recenti disposizioni normative
	11	Diffondere arredi urbani sostenibili, anche in via sperimentale/promozionale, sfruttando il brand "Assisi"
	12	Valorizzare le bellezze naturali dei territori rendendole fruibili con collegamenti dedicati
	13	Valorizzare la sentieristica e i cammini
	14	Valorizzare il Parco del Subasio nel quale ideare, realizzare e promuovere percorsi ecologici e archeo-ecologici (utilizzando apposite linee di finanziamento PSR)
	15	Istituzione dell' <b>Osservatorio Comunale Ambientale</b> per implementare <b>monitoraggi ambientali</b> su tutto il territorio (acqua, suolo, aria) con primari istituti di ricerca e enti di controllo
	16	<b>Campagne di monitoraggio supportate da ARPA e altri organi di controllo in materia di inquinamento delle acque, dell'aria ed elettromagnetico</b> , finalizzate alla mappatura delle priorità e all'attivazioni di interventi nei seguenti ambiti, es. estensione di linee acquedottistiche nei territori sprovvisti e con falde acquifere inquinate ( <i>Rivotorto, Torchiagina, Petignano, Castelnuovo, Tordandrea, Rocca Sant'Angelo, Sterpeto, San Gregorio</i> ), redazione di un Piano Antenne, partecipato e rispettoso delle esigenze dei cittadini, in termini di salute, vivibilità e tutela del paesaggio, inclusa la revisione delle installazioni esistenti.
	17	Valorizzazione delle aree di verde pubblico, come luoghi di gioco, incontro e socialità, con il miglioramento delle manutenzioni con controllo periodico da parte dei Servizi Operativi.
	18	Creazione di spazi verdi e aree gioco nelle frazioni in cui mancano e riqualificazione dove non sono più adeguati
	19	Utilizzo di fondi PSR, GAL, progetti europei e altri strumenti di finanziamento per riqualificare, valorizzare e rendere fruibili i territori agricoli e il Parco del Subasio, i bacini dei torrenti, le zone SIC, le zone boschive e protetti

Descrizione	Obiettivo numero	Obiettivi strategici di mandato
	20	Programma "un albero per ogni nuovo nato"
	21	Mappatura della priorità degli interventi nei territori e nelle frazioni: <ul style="list-style-type: none"> <li>- gesto-segno di riqualificazione per ciascun territorio (già da bilancio 2017)</li> <li>- pianificazione degli interventi nel quinquennio secondo priorità oggettive condivise con i cittadini del territorio</li> </ul>
	22	Adottare la Carta della montagna e promuovere la Carta di ogni frazione
	23	Attivare procedure amministrative per l'adozione di zone verdi, edifici ed altri beni pubblici da parte delle associazioni e del terzo settore
	24	Piano di riqualificazione Urbana di zone residenziali che presentano criticità in termini di servizi
	25	Piano di estensione di linee acquedottistiche alle zone con pozzi inquinati, cofinanziato dal Comune, con il coinvolgimento di ATI/AURI e Umbra acque
	26	Piano di monitoraggio delle reti di fognatura per una sistematica pulizia di caditoie e pozzetti e, ove necessario, per adeguamento delle canalizzazioni, dei collettori e dei pozzetti.
<b>Missione:10. Trasporti e diritto alla mobilità</b>	1	Il Centro al centro: far tornare <b>vivo e vivibile il centro storico</b> attraverso molteplici azioni, dalla riduzione delle tariffe di parcheggio alla fiscalità
	2	<b>Mappatura della priorità degli interventi di manutenzione ordinaria e straordinaria</b> nei territori e nelle frazioni: <ul style="list-style-type: none"> <li>- gesto-segno di riqualificazione per ciascun territorio (già da bilancio 2017)</li> <li>- pianificazione degli interventi nel quinquennio secondo priorità oggettive condivise con i cittadini del territorio</li> </ul>
	3	Affidamento progetto e partecipazione a misura 7.2.1 (prevista per fine 2016) per la riqualificazione delle strade vicinali ad uso pubblico, comunali e dei beni immobili del Comune attraverso i finanziamenti del PSR 2014-2020
	4	<b>Piano complessivo programmatico di riqualificazione delle infrastrutture</b> (strade, arredo urbano, marciapiedi, pubblica illuminazione, reti fognarie)
	5	Ripensare la viabilità complessiva, con collegamenti stradali, piste ciclabili e percorsi pedonali
	6	Riqualificazione delle piazze e delle aree pubbliche in centro storico e frazioni
	7	Analisi ed elaborazione di un <b>piano della mobilità sostenibile</b> che includa un organico piano del traffico (per Centro Storico inclusivo delle soste e della revisione dei permessi, della sperimentazione di aree pedonali con l'utilizzo dei sistemi elettronici, e che tenga conto delle esigenze delle famiglie e delle attività scolastiche pomeridiane)
	8	<b>Piano della Tariffazione sui parcheggi</b> : agevolazioni per residenti in termini di tariffazione, abbonamenti, agevolazioni mirate per la vivibilità del Centro Storico
	9	<b>Piano della segnaletica generale, turistica, informativa</b>
	10	<b>Mappatura, manutenzione e messa in sicurezza delle strade comunali</b> (centro e frazioni)
	11	Mappatura, manutenzione e sistematico rifacimento della viabilità comunale e vicinale ad uso pubblico nelle zone di montagna e nelle frazioni
	12	Riqualificazione della viabilità attraverso i finanziamenti mis. 7.2.1 del PSR 2014-2020

Descrizione	Obiettivo numero	Obiettivi strategici di mandato
	13	<b>Aeroporto Internazionale San Francesco di Assisi:</b> il Comune si farà promotore di ogni possibile attività di rilancio, comprensiva di trasporti pubblici da e per Assisi, di contatti con altri aeroporti, tour operator o compagnie aeree al fine di potenziare e far crescere l'aeroporto e relativi flussi.
	14	Potenziamento della rete dei trasporti locali e dei collegamenti con la rete dei trasporti nazionali per innalzare la qualità dell'offerta turistica
	15	Istituire servizi di car-sharing, bike-sharing anche con progetti di partenariato pubblico-privato
	16	Revisione della Toponomastica, Vie e numeri civici indicazioni di località in particolare nelle frazioni e nei territori
	17	Realizzare nuovi percorsi ciclabili, pedonali ed itinerari ciclo-turistici
	18	Implementare la <b>mobilità elettrica</b> per spostamenti e linee dedicate (es. stazione-Assisi, centro storico) anche con progetti di partenariato pubblico-privato
	19	Attivazione dei <b>collegamenti Assisi-aeroporto</b> e potenziamento/razionalizzazione dei collegamenti Assisi centro-stazione ferroviaria, Assisi centro e Santa Maria degli Angeli con le frazioni (possibilmente con mezzi elettrici o a basso impatto ambientale)
	20	Creazione di <b>parcheggi nei pressi di scuole e servizi pubblici</b> (a titolo indicativo a Rivortorto nei pressi di scuola e farmacia, a Tordandrea nei pressi della scuola, a Palazzo nei pressi di scuola e farmacia, a Viole nei pressi dell'asilo)
<b>Missione:11. Soccorso civile</b>	1	Adeguamento del Piano Protezione Civile e coordinamento intersettoriale: nuovo corso per Volontari della Protezione Civile; attività di formazione dei responsabili delle funzioni di supporto individuate nel Piano comunale di Protezione Civile e dei dipendenti comunali; attività di informazione alla cittadinanza dei contenuti del Piano comunale di Protezione civile.
<b>Missione:12. Diritti sociali, politiche sociali e famiglia</b>	1	Progettazione, ricerca fondi e realizzazione di opere per rendere <b>Assisi accessibile</b> (centro storico, patrimonio pubblico, servizi pubblici, contenitori culturali)
	2	Progetto <b>Dopo di Noi</b> con possibile cofinanziamento della FCRP per la valorizzazione della Palazzina Costanzi
	3	Promozione e ampliamento dei servizi offerti dalla <b>Casa di Riposo Andrea Rossi</b>
	4	Azioni coordinate per il rilancio la riqualificazione e la piena operatività dell' <b>Ospedale di Assisi</b> come struttura di eccellenza (pronto soccorso, chirurgia ed ortopedia pediatrica, odontoiatria per le persone speciali) nel quadro della rete degli Ospedali regionali
	5	Valorizzazione di tutti gli <b>strumenti nazionali e regionali per l'aiuto all'inclusione e il superamento delle povertà</b> (SIA, Progetto SENECA, Progetto regionale "Verso l'autonomia")
	6	Potenziamento dei Servizi Sociali, anche nel ruolo di capofila della Zona Sociale
	7	Coordinamento dei Servizi Sociali del Comune con le altre realtà assistenziali sul territorio, anche attraverso la partecipazione sinergica a progetti comuni
	8	Agevolazioni per nuclei familiari numerosi, famiglie e famiglie con anziani o disabili a carico
	9	Iniziative di <b>sostegno alla famiglia</b> , alla genitorialità e di promozione di una vera cultura della famiglia
	10	<b>Regolamento comunale contro il gioco d'azzardo patologico</b> , con ulteriori restrizioni nelle more della L.R. 21 novembre 2014 , n. 21 "Norme per la prevenzione, il contrasto e la riduzione del rischio della dipendenza da gioco d'azzardo patologico"
	11	Supporto alla <b>rete delle attività di volontariato e reciproco aiuto</b> , anche promuovendo uno sportello del cittadino per supporti qualificati nell'aiuto familiare

Descrizione	Obiettivo numero	Obiettivi strategici di mandato
	12	Promuovere gli <b>asili nido aziendali</b> (attraverso fiscalità premiante o incentivi)
	13	<b>Anagrafica delle associazioni culturali, di volontariato, società sportive</b> e altre forme di associazionismo presenti in tutto il territorio comunale.
	14	Incentivi alle associazioni di volontariato per attività di <b>animazione territoriale per le persone sole e gli anziani</b>
	15	Implementare <b>servizi per i più fragili</b> , con gesti-segno all'insegna della solidarietà e della vocazione francescana
	16	Creare il <b>Parco dei bambini e dei ragazzi</b>
	17	<b>Supporto ed incentivi alle forme di mutuo-aiuto</b> : banca del tempo, reti di solidarietà
	18	Sostenere interventi per prevenire le diverse forme di violenza sulle donne e atti di bullismo tra i ragazzi (sede e valorizzazione per il centro di Ascolto antiviolenza) a partire dalla scuola
	19	Lanciare, da Assisi, messaggi all'insegna di una coraggiosa rivoluzione culturale: dall'integrazione dei rifugiati al sostegno e alla difesa della vita nascente e a ciascuna vita umana, alla presa di posizione su temi etici: progetti di inclusione e di integrazione per i rifugiati presenti sul territorio (convenzione per il volontariato multiculturale).
	20	<b>Sociale Online</b> (tutti i progetti del Sociale saranno consultabili online)
	21	Istituzione del SAL, <b>Servizio di Accompagnamento al Lavoro</b>
	22	Attivazione dello <b>sportello immigrati</b> (progetto della Zona Sociale 3)
	23	Realizzazione del <b>Registro della solidarietà</b>
	24	Realizzazione del <b>Registro Comunale degli amministratori di sostegno</b>
	25	Politiche giovanili: Festa dei diciottenni
<b>Missione:14. Sviluppo economico e competitività</b>	1	Animare e promuovere la partecipazione a bandi di finanziamento da parte delle strutture private (es. centri commerciali naturali, bando turismo) per innalzare il livello complessivo della proposta turistica e dei servizi correlati
	2	Piano di riqualificazione dei servizi nelle zone industriali nelle frazioni
	3	Stimolare l'interesse sul territorio per l'accesso ai fondi previsti dal MIUR per la <b>mobilità verde delle imprese</b>
	4	Promozione delle tecnologie ICT e di rete verso i cittadini, le imprese, i turisti e all'interno dei servizi comunali, come strumento di visibilità ed attrattività della città
	5	Animazione e <b>servizi per la creazione di start-up e nuova imprenditorialità</b> , soprattutto giovanile, facilitando l'accesso a finanziamenti regionali e nazionali, con azioni di informazione e formazione permanente
	6	Promozione e incentivazione progetti di innovazione sociale (trovare soluzioni a problemi della città creando lavoro e impresa)
	7	Copertura con banda larga ed extralarga (ove possibile fibra) di tutto il territorio comunale
	8	Attivare un <b>fondo di garanzia per il credito alle imprese</b>
	9	Rivitalizzare le zone industriali cercando di ridurre il degrado, con nuovi progetti di sviluppo delle attività imprenditoriali senza implementare le volumetrie (recuperando quelle abbandonate)

Descrizione	Obiettivo numero	Obiettivi strategici di mandato
	10	Implementare uno o più <b>incubatori per start-up</b>
	11	Istituire un fondo rotativo per le start-up e le microimprese innovative costituite da under30
	12	Promuovere un <b>evento annuale per giovani imprenditori e startupper</b>
	13	Favorire lo <b>scambio tra scuola/ricerca/impresa</b> per agevolare l'occupazione
	14	Promuovere l'internazionalizzazione delle imprese anche attraverso la partecipazione del Comune ad eventi, fiere e meeting internazionali
	15	Riqualificare i servizi essenziali nelle zone industriali ed artigianali (strade, marciapiedi, illuminazione, raccolta rifiuti, acqua, metano) effettuando una mappatura delle priorità per l'immediata attuazione degli interventi.
<b>Missione:16. Agricoltura, politiche agroalimentari e pesca</b>	1	Favorire il commercio dei prodotti e delle eccellenze locali enogastronomiche
	2	Valorizzazione del territorio, delle frazioni, del Parco del Subasio (sentieri, Mortaro) anche attraverso la riqualificazione della strada degli Stazzi e la creazione di percorsi archeo-ecologici a piedi, ciclabili, con veicoli elettrici. Valorizzare il patrimonio agricolo del territorio integrandolo nell'offerta turistica, attraverso le nuove misure del PSR 2014-2020
	3	Valorizzare il patrimonio agricolo del territorio integrandolo nell'offerta turistica, attraverso le nuove misure del PSR 2014-2020
	4	Coadiuvare le strutture turistico-alberghiere nella creazione di pacchetti turistici green, per la visita alla città ad impatto zero, legati alla valorizzazione delle filiere corte (es. orti e mercati a km 0)
	5	Iscrizione del Comune nel <b>registro nazionale del Paesaggio rurale storico</b>
	6	Monitoraggio dei dissesto idrogeologico sul territorio con azioni di prevenzione e tutela delle aree agricole, mirate a combattere l'abbandono di suolo
	7	Incentivare gli <b>orti urbani e sociali</b> nel centro storico e nelle frazione e stimolare la realizzazione di orti aziendali
	8	Creare una rete tra agricoltura locale, eccellenze enogastronomiche e attività turistiche (marchio di filiera corta "Assisi", menu a impatto zero nei ristoranti)
	9	Promuovere l'utilizzo dei prodotti locali, possibilmente biologici, nelle mense scolastiche
	10	Valorizzare il Parco del Subasio nel quale ideare, realizzare e promuovere percorsi ecologici e archeo-ecologici (utilizzando apposite linee di finanziamento PSR)
	11	Utilizzo di fondi PSR, GAL, progetti europei e altri strumenti di finanziamento per riqualificare, valorizzare e rendere fruibili i territori agricoli e il Parco del Subasio, i bacini dei torrenti, le zone SIC, le zone boschive e protetti

## **LA SEZIONE OPERATIVA (SeO)**



La Sezione Operativa (SeO) ha carattere generale, contenuto programmatico e costituisce lo strumento a supporto del processo di previsione definito sulla base degli indirizzi generali e degli obiettivi strategici fissati nella Sezione Strategica del DUP. In particolare, la Sezione Operativa contiene la programmazione operativa dell'ente avendo a riferimento un arco temporale sia annuale che pluriennale. Il contenuto della Sezione Operativa, predisposto in base alle previsioni ed agli obiettivi fissati nella Sezione Strategica, costituisce guida e vincolo ai processi di redazione dei documenti contabili di previsione dell'ente.

La Sezione operativa del documento unico di programmazione è composta da una parte descrittiva che individua, per ogni singolo programma della missione, i progetti/interventi che l'ente intende realizzare per conseguire gli obiettivi strategici definiti nella Sezione Strategica; e da una parte contabile nella quale per ogni programma di ciascuna missione sono individuate le risorse finanziarie, sia in termini di competenza che di cassa, della manovra di bilancio.

È quindi evidente che la Sezione Operativa ha trovato una sua completa definizione contestualmente all'approvazione del bilancio di previsione finanziario 2017-2019 e con la nota di aggiornamento al presente documento.

La Sezione Operativa declina, infatti, in termini operativi, le scelte strategiche in precedenza individuate.

Gli obiettivi operativi per ogni programma rappresentano la declinazione annuale e pluriennale degli obiettivi strategici, costituiscono indirizzo vincolante per i successivi atti di programmazione, in applicazione del principio della coerenza tra i documenti di programmazione.

Nella costruzione, formulazione e approvazione dei programmi si svolge l'attività di definizione delle scelte "politiche" che è propria del massimo organo elettivo preposto all'indirizzo e al controllo. Si devono esprimere con chiarezza le decisioni politiche che caratterizzano l'ente e l'impatto economico, finanziario e sociale che avranno.

Per completare il sistema informativo, nella Sezione Operativa si comprende la programmazione in materia di lavori pubblici, personale e patrimonio. La realizzazione dei lavori pubblici degli enti locali deve essere svolta in conformità ad un programma triennale e ai suoi aggiornamenti annuali che sono ricompresi nella Sezione Operativa del DUP. I lavori da realizzare nel primo anno del triennio sono compresi nell'elenco annuale che costituisce il documento di previsione per gli investimenti in lavori pubblici e il loro finanziamento.

## 1. SEZIONE OPERATIVA - Parte 1

Nella Parte 1 della Sezione Operativa del DUP sono individuati, per ogni singola missione e coerentemente agli indirizzi strategici contenuti nella Sezione Strategica, i programmi operativi che l'ente intende realizzare nell'arco pluriennale di riferimento della Sezione Operativa del DUP.

La definizione degli obiettivi dei programmi che l'ente intende realizzare deve avvenire in modo coerente con gli obiettivi strategici definiti nella Sezione Strategica.

Per ogni programma devono essere definite le finalità e gli obiettivi annuali e pluriennali che si intendono perseguire, la motivazione delle scelte effettuate ed individuate le risorse finanziarie, umane e strumentali ad esso destinate.

L'individuazione delle finalità e la fissazione degli obiettivi per i programmi deve "guidare", negli altri strumenti di programmazione, l'individuazione dei progetti strumentali alla loro realizzazione e l'affidamento di obiettivi e risorse ai responsabili dei servizi.

L'individuazione degli obiettivi dei programmi deve essere compiuta sulla base dell'attenta analisi delle condizioni operative esistenti e prospettiche dell'ente nell'arco temporale di riferimento del DUP. In ogni caso il programma è il cardine della programmazione e, di conseguenza, il contenuto dei programmi deve esprimere il momento chiave della predisposizione del bilancio finalizzato alla gestione delle funzioni fondamentali dell'ente. Il contenuto del programma è l'elemento fondamentale della struttura del sistema di bilancio ed il perno intorno al quale definire i rapporti tra organi di governo, e tra questi e la struttura organizzativa e delle responsabilità di gestione dell'ente, nonché per la corretta informazione sui contenuti effettivi delle scelte dell'amministrazione agli utilizzatori del sistema di bilancio.

Nella costruzione, formulazione e approvazione dei programmi si svolge l'attività di definizione delle scelte "politiche" che è propria del massimo organo elettivo preposto all'indirizzo e al controllo. Si devono esprimere con chiarezza le decisioni politiche che caratterizzano l'ente e l'impatto economico, finanziario e sociale che avranno.

I programmi devono essere analiticamente definiti in modo da costituire la base sulla quale implementare il processo di definizione degli indirizzi e delle scelte che deve, successivamente, portare, tramite la predisposizione e l'approvazione del PEG, all'affidamento di obiettivi e risorse ai responsabili dei servizi. La nuova amministrazione con l'approvazione del Programma di mandato 2016-2021 nella Sezione Strategica ha provveduto per ogni linea programmatica ad individuare gli indirizzi strategici che poi si tradurranno in obiettivi strategici annuali. L'individuazione degli obiettivi strategici conseguente a un processo conoscitivo di analisi strategica delle condizioni esterne all'ente e di quelle interne, sia in termini attuali che prospettici e alla definizione di indirizzi generali di natura strategica.

Per ogni singola missione sono stati individuati i programmi operativi che l'ente intende realizzare nel 2017 e definiti gli obiettivi operativi per ogni singola missione e programma.

Nelle pagine che seguono vengono pertanto riportate brevi descrizioni delle missioni e dei programmi che contengono informazioni di base sulle principali attività dell'ente .

## ANALISI DELLE MISSIONI E DEI PROGRAMMI

### MISSIONE 1 - Servizi istituzionali, generali e di gestione

Programmi ad essa collegati:

1	1	Organi istituzionali
1	2	Segreteria generale
1	3	Gestione economica, finanziaria, programmazione, provveditorato
1	4	Gestione delle entrate tributarie e servizi fiscali
1	5	Gestione dei beni demaniali e patrimoniali
1	6	Ufficio tecnico
1	7	Elezioni e consultazioni popolari - Anagrafe e stato civile
1	8	Statistica e sistemi informativi
1	9	Assistenza tecnico-amministrativa agli enti locali
1	10	Risorse umane
1	11	Altri servizi generali

#### **Organi istituzionali -Segreteria generale –Personale –Organizzazione Anticorruzione, trasparenza e controlli amministrativi**

Il programma degli Organi istituzionali comprende, tra l'altro, le attività di supporto alla Giunta, al Consiglio Comunale, all'Ufficio di Presidenza, alle Commissioni consiliari ed alla conferenza dei capigruppo.

Il programma si occupa inoltre la tenuta del protocollo informatico e dell'Albo pretorio on line.

Con riferimento all'individuazione di misure finalizzate alla razionalizzazione dell'utilizzo di dotazioni strumentali, delle autovetture di servizio e dei beni immobili ad uso abitativo o di servizio per l'anno 2016 nel mese di maggio con Deliberazione di Giunta Comunale n.91 sono state approvate le relazioni relative all'anno 2015 del piano triennale 2014-2016, adottato con D.G.C. n.110 del 23.05.2014 finalizzato al contenimento delle spese di funzionamento dell'ente.

Il Programma triennale per la trasparenza e l'integrità (PTTI) 2016-2018 (Il aggiornamento) è stato approvato con atto di giunta n.12 del 29.01.2016 e il programma triennale di prevenzione della corruzione (PTCP) 2016-2018 (Il aggiornamento) è stato approvato con atto di giunta n.16 del 29.01.2016

#### **Gestione economico-finanziaria e provveditorato-Gestione entrate tributarie**

Il programma riguarda le attività relative alla predisposizione degli strumenti di programmazione economico finanziaria, la gestione della contabilità e tributi comunali.

Nella gestione delle entrate tributarie il programma di intervento prevede quale punto fermo la ricerca dell'evasione in settori specifici quale quello dell'IMU, della TASI, della Tosap e della tassa sullo smaltimento dei rifiuti solidi urbani.

Il servizio affissioni e pubblicità è svolto dalla ditta Duomo GPA s.r.l. che ha la gestione dell'appalto, quale società aggiudicataria della gestione in concessione dell'imposta di pubblicità e diritti pubbliche affissioni.

#### **Controllo di Gestione**

E' una struttura che si occupa, principalmente, del monitoraggio dei macro-obiettivi strutturali e/o strategici assegnati ai Settori/Uffici con l'approvazione del Piano Dettagliato degli Obiettivi (PDO) allegato al Piano Esecutivo di Gestione, del monitoraggio del piano della performance e dello stato di attuazione degli investimenti e delle Opere pubbliche. Si occupa dell'implementazione del Sistema di Gestione della Qualità effettuando Audit di controllo ai fornitori dei servizi pubblici degli Uffici certificati, ai sensi della normativa UNI EN ISO 9001: 2008 e alla rilevazione annuale della customer satisfaction. Nell'anno 2015 è stato implementato il sistema di gestione della qualità degli Uffici Cultura e Biblioteche e Sostegno Nazioni Unite. Nell'anno 2016 è stata ottenuto il rinnovo della certificazione per tutti i servizi interessati.

### **Gestione beni demaniali e patrimoniali**

Il programma riguardante la gestione dei beni demaniali e patrimoniali (beni immobili, edilizia scolastica, strade) punta alla valorizzazione degli stessi attraverso una previsione oculata di interventi manutentivi di carattere ordinario e straordinario selezionando, inoltre, all'interno degli stessi beni quelli da dismettere perché non rientranti nelle strategie generali dell'ente.

### **Ufficio tecnico e Ufficio Patrimonio**

Tra i programmi dell'Ufficio tecnico meritano particolare attenzione quelli relativi agli interventi manutentivi concernenti, in particolare, gli edifici comunali.

### **Anagrafe e stato civile**

Obiettivo essenziale è quello della garanzia dei servizi anagrafici e di stato civile.

### **Servizi generali diversi**

Il programma prevede, tra le altre cose, la razionalizzazione ed il miglioramento della funzionalità dello sistema informatico sia per la gestione e condivisione delle banche dati tra gli Uffici che per la gestione delle segnalazioni. Lo sviluppo dei sistemi informativi risulta inoltre di particolare importanza per la gestione della Sezione "Amministrazione Trasparente", del sito web comunale in attuazione al D.Lgs.33/2013.

<b>MISSIONE 3 - Ordine pubblico e sicurezza</b>		
---	--	--

Programmi ad essa collegati:

3	1	Polizia locale e amministrativa
3	2	Sistema integrato di sicurezza urbana

**LA POLIZIA LOCALE** svolge varie funzioni di controllo del territorio e di gestione di servizi al cittadino connessi alla mobilità.

#### CENTRALE OPERATIVA

La centrale operativa del Comando di Polizia Locale costituisce il riferimento di tutti gli interventi del personale impiegato in servizi di vigilanza sul territorio. Costituisce altresì un saldo punto di riferimento per tutti i cittadini in quanto svolge quotidianamente un importante ruolo informativo e di front-office tutti i giorni dell'anno, compresi i festivi. La centrale operativa svolge anche funzioni amministrative in varie materie .

#### SICUREZZA URBANA

La sicurezza urbana costituisce obiettivo della P.M. perseguito con i tradizionali strumenti operativi e con sistemi tecnologici di supporto costituiti da una rete di telecamere (oltre 70) digitali che fanno capo alla centrale operativa. Il sistema controlla tutti gli accessi al centro storico di Assisi, molte strade del territorio comunale e punti sensibili quali gli istituti scolastici. Recentemente il sistema è collegato con le centrali operative del Locale Commissariato e della Compagnia Carabinieri, finalizzato alla realizzazione di un sistema integrato di sicurezza che veda la massima collaborazione e partecipazione di tutte le istituzioni che hanno competenze in materia.

**SERVIZI DI POLIZIA GIUDIZIARIA** nell'ambito delle attività di controllo del territorio la Polizia Locale svolge attività di Polizia Giudiziaria, ovvero attività connessa alla repressione dei reati di iniziativa o per delega della Procura della Repubblica. Le fattispecie di reato che maggiormente tratta la P.M., in termini statistici, sono quelle legate all'abusivismo edilizio e le lesioni derivanti da incidenti stradali.

#### SERVIZI DI POLIZIA STRADALE (art. 11 e 12 del C.d.S.)

Comprendenti la prevenzione e l'accertamento delle violazioni in materia di circolazione stradale, la rilevazione degli incidenti stradali, la predisposizione e l'esecuzione dei servizi diretti a regolare il traffico, la scorta per la sicurezza della circolazione, il mantenimento della sicurezza urbana e la salvaguardia della pubblica incolumità anche in collaborazione tra le forze dell'ordine il tutto per garantire la sicurezza sulle strade e far fronte alle esigenze e alle continue richieste dei cittadini.

#### SERVIZI DI POLIZIA AMMINISTRATIVA

I servizi di Polizia Amministrativa svolgono controlli nelle materie previste dall'ordinamento giuridico e la cui sorveglianza spetta, direttamente o indirettamente, al Comune: si tratta di competenze conseguenti al continuo evolversi delle relazioni sociali ed economiche che investono la Polizia Locale di una serie di compiti relativi alle attività economiche, all'ambiente e al territorio, alla pubblicità, ecc.

#### ATTIVITA' PRESTATE IN OCCASIONI DI EVENTI E MANIFESTAZIONI

Particolarmente impegnativa è l'attività della Polizia Locale richiesta per il corretto svolgimento di grandi eventi di cui è ricchissima la Città di Assisi.

#### GESTIONE DELLE SANZIONI AMMINISTRATIVE

Trattasi dell'attività della Polizia Locale che cura le procedure amministrative relative all'accertamento delle violazioni alle norme del Codice della Strada: notificazioni, gestione dei ricorsi, pagamenti in misura ridotta delle sanzioni ed emissione dei ruoli esattoriali.

#### EDUCAZIONE STRADALE E PROTEZIONE CIVILE NELLE SCUOLE

Trattasi di attività didattica presso le scuole curato dal personale della Polizia Locale, finalizzata ad attività di informazione e prevenzione per fornire le basilari conoscenze sulla sicurezza stradale e sulla salvaguardia dell'incolumità delle persone .

**MISSIONE 4 - Istruzione e diritto allo studio**

Programmi ad essa collegati:

4	1	Istruzione prescolastica
4	2	Altri ordini di istruzione
4	3	Edilizia scolastica (solo per le Regioni)
4	4	Istruzione universitaria
4	5	Istruzione tecnica superiore
4	6	Servizi ausiliari all'istruzione
4	7	Diritto allo studio

In attesa della realizzazione della autonomia scolastica, così come definita dal comma 1-art.2 del DPR 233/98, per l'anno 2017 si prevede, come per il passato, una gestione diretta delle risorse che il comune deve destinare alle esigenze delle istituzioni scolastiche. Verrà erogato un contributo che le scuole stesse potranno utilizzare secondo le proprie necessità, per acquisto di materiali vari di cancelleria e prodotti pulizia.

Anche quest'anno sono stati previsti gli stanziamenti per i Pof - Piani offerta formativa - sotto forma di contributi da erogare per iniziative scolastiche complementari quali: gemellaggi-scambi culturali-gite di istruzione-premi-progetti formativi.

Si prevedono inoltre, come per gli anni scorsi, contributi regionali per la fornitura dei libri di testo per il diritto allo studio e, ai sensi della legge 62/2000.

Per quanto riguarda il servizio delle mense scolastiche, lo stesso viene svolto in appalto dalla ditta Gemos Soc.cooperativa in base al contratto rep.7536 del 1-10-2015 avente scadenza il 31-07-2019. Tale ditta utilizza personale proprio e, solo in minima parte, personale comunale, comandato alla ditta per il periodo di settembre-giugno, che provvede a rimborsare all'ente le relative spese.

Il servizio di trasporti scolastici viene effettuato dalla I.N.I. Umbria bus s.r.l. Unipersonale di Corciano sulla base del contratto rep.7554 del 15-09-2016.

Per l'Ufficio Scuola e Sport, certificato ai sensi della normativa UNI EN ISO 9001:2008, vengono effettuati Audit di controllo per i servizi di trasporto, refezione, assistenza scolastica e gestione delle strutture sportive. Per l'anno 2016 è stata riconfermata la certificazione di qualità.

**MISSIONE 5 - Tutela e valorizzazione dei beni e attività culturali**

Programmi ad essa collegati:

5	1	Valorizzazione dei beni di interesse storico
5	2	Attività culturali e interventi diversi nel settore culturale

L'Ufficio Cultura si occupa principalmente della tutela e valorizzazione dei beni e attività culturali, del cerimoniale e delle biblioteche. Grande rilevanza hanno le FESTIVITÀ' PUBBLICHE RICORRENTI ED OCCASIONALI che riguardano la vita di rappresentanza ufficiale dell'Ente, le manifestazioni pubbliche, le visite ufficiali, gli incontri, gli eventi vari che impongono l'attuazione delle regole di cerimoniale, al fine di garantirne l'ordinato svolgimento (inviti, manifesti, comunicazioni alla stampa e quant'altro necessario all'uopo).

Rientrano tra queste: le celebrazioni francescane, le Festività quali: la Settimana Santa, la Festa del Voto, la Solenne festività del Perdono, la Festa di Santa Chiara, la Festa del Patrono San Rufino, la Festa dell'Assunta, le celebrazioni in onore dei Caduti in ogni frazione del comune, Natale in Assisi ecc.

Altra attività prioritaria è la gestione annuale dei progetti e delle iniziative proposte dalle associazioni presenti nel territorio, finalizzate al coinvolgimento ed all'intrattenimento culturale dei cittadini. Le attività possono riguardare progetti specifici lungo tutto l'arco dell'anno o iniziative a tema in occasione di festività e ricorrenze, quali Natale, carnevale, concessione di Sale e strutture comunali.

Riveste particolare importanza la valorizzazione dei contenitori culturali (Torre del Popolo, Pinacoteca comunale, Foro Romano, Rocca Maggiore e Minore, Parco Regina Margherita, Teatro Metastasio, Teatro Lyrick, Palazzo del Capitano del Perdono).

L'ufficio è impegnato, altresì, in attività legate a momenti straordinari che coinvolgono tutte le istituzioni civili e religiose

**Ufficio per il Sostegno alle Nazioni Unite - Unesco**

Gli obiettivi principali dell'Ufficio sono:

- organizzazione corsi di formazione per insegnanti, seminari, convegni ed eventi sul fronte dei diritti umani, della pace e della collaborazione tra i popoli;
- collaborazione al mantenimento e alla valorizzazione del sito UNESCO "Assisi, la Basilica di San Francesco e altri luoghi francescani", attraverso una serie di eventi e iniziative;
- intrattenere rapporti con le istituzioni (anche scolastiche) e le associazioni locali, nazionali e internazionali.

Parte delle attività avviene tramite accordi a suo tempo stipulati; in particolare:

- Protocollo di collaborazione tra il Comune di Assisi e la Società Italiana per l'Organizzazione Internazionale (SIOI), datato 12 marzo 1999, per l'organizzazione di eventi e convegni sul tema dei diritti umani, della geopolitica, dell'ambiente e del clima.

L'Ufficio organizza annualmente numerosi eventi, tra i quali la Giornata della Memoria, la Giornata del Ricordo, Seminari di geopolitica, incontri nelle scuole, ricevimento di delegazioni, ciclo di incontri alla scoperta dei siti Unesco, corso sui diritti umani, ecc. .

**MISSIONE 6 - Politiche giovanili, sport e tempo libero**

Programmi ad essa collegati:

6	1	Sport e tempo libero
6	2	Giovani

La gestione dei campi sportivi comunali dislocati nelle diverse frazioni del comune è assicurata dalle società sportive che, sulla base di apposite convenzioni stipulate con il comune, si occupano anche della organizzazione di diverse manifestazioni per coinvolgere ed attirare i giovani nella pratica dello sport. Il comune per incentivare queste manifestazioni interviene con l'erogazione di contributi, premi, medaglie.

A partire dall'anno 2008 l'Ufficio Scuola e Sport ha avviato l'implementazione del sistema di gestione della qualità ai sensi della normativa UNI EN ISO 9001 ed ha ottenuto la certificazione di qualità da parte dell'ente certificatore, Certiquality s.r.l. di Milano. Nell'anno 2009 ha ampliato l'oggetto della certificazione ai servizi di assistenza amministrativa, finanziaria e tecnica, relativamente alla gestione e controllo delle attività coordinate dall'Ufficio per i servizi alla scuola e allo sport. Nell'anno 2016 è stata rinnovata la certificazione di qualità.



<b>MISSIONE 7 – Turismo</b>
-----------------------------

Programmi ad essa collegati:

7	1	Sviluppo e la valorizzazione del turismo
---	---	--

L'obiettivo principale dell'azione nel campo del turismo è la promozione dell'immagine della città di Assisi.

L'Ufficio Turismo svolge un ruolo di capofila per il Comprensorio turistico di Assisi, Bastia Umbra, Bettona e Cannara, con circa un milione e centomila presenze annue di turisti, circa sei milioni di visitatori e 519 esercizi ricettivi.

Nell'Ufficio prestano servizio n.5 unità: il Responsabile e n. 4 addetti alla statistica e classificazione alberghiera ed extralberghiera, al front-office e back office dell'Ufficio Informazioni e alla realizzazione e stampa di materiale informativo e pubblicitario. L'Ufficio è organizzato in modo da permettere la massima collaborazione e supporto tra gli addetti alle varie attività.

L'obiettivo principale dell'azione nel campo del turismo è la promozione dell'immagine della città di Assisi e del Comprensorio Turistico, la valorizzazione delle risorse turistiche mediante la cura dell'offerta turistica locale, nonché l'informazione e l'accoglienza, la classificazione delle strutture ricettive e la rilevazione statistica.

L'Ufficio Turismo svolge un ruolo di capofila per il Comprensorio turistico di Assisi, Bastia Umbra, Bettona e Cannara, con circa un milione e centomila presenze annue di turisti, circa sei milioni di visitatori e 511 esercizi ricettivi.

Il 15.12.2016 è stato inaugurato il nuovo Ufficio Informazioni e accoglienza turistica realizzato in seguito ad un progetto di riqualificazione approvato dalla Regione Umbria con una linea di immagine unitaria regionale (mobilio, strumenti informatici ecc.) sulla base di standard di qualità del servizio individuati dalla Regione stessa.

L'Ufficio Informazioni è aperto al pubblico sette giorni su sette, con un ampio orario e il personale cura il servizio di informazioni ed accoglienza sia direttamente che tramite corrispondenza, contribuisce all'aggiornamento del portale turistico comunale; realizza il materiale pubblicitario in proprio o comunque ne cura la successiva stampa, compreso il materiale pubblicitario e promozionale (locandine, programmi di sala, pieghevoli illustrativi, inviti) delle iniziative promosse nel territorio su istanza di enti vari, Pro loco, associazioni culturali, musicali, ricreative ed altro (circa 400 iniziative) e offre assistenza a giornalisti, agenti di viaggio, operatori congressuali, cori ospiti per concerti ecc.

Dal 13 luglio 2017, il front-office del servizio di accoglienza ed informazione turistica è gestito dalla Società Cooperativa Culture di Roma con un orario giornaliero e annuale dalle 9,00 alle 19,00.

L'Ufficio Turismo è costantemente impegnato nel settore della statistica, per effettuare la rilevazione del movimento turistico denunciato dagli esercizi ricettivi di Assisi e Comprensorio, nonché per la classificazione alberghiera ed extralberghiera dovuta all'apertura di nuovi esercizi e all'ampliamento degli esistenti con la relativa istruttoria.

L'Ufficio collabora con la Pro Loco di Santa Maria degli Angeli nella gestione del punto informazioni di Santa Maria degli Angeli.

L'Ufficio organizza e collabora all'organizzazione di eventi comunali o di altri enti, associazioni ecc.

L'Ufficio realizza il materiale pubblicitario e promozionale con aggiornamento contenuti e grafica per successiva stampa della "Guida Ospitalità 2017" multilingue, l'opuscolo delle celebrazioni liturgiche, paraliturgiche e manifestazioni di Assisi e Comprensorio in occasione della "Settimana Santa", l'opuscolo Assisi in varie lingue, il calendario mensile "Assisi Informa" con le manifestazioni nel territorio comunale, l'opuscolo "Da Assisi luoghi

da scoprire” con i principali collegamenti ferroviari e su strada alle città turistiche dell’Umbria, le “Guide turistiche territorio”, “Orari Autobus”, “Orari bus e Minibus”, “Ristoranti”, “Orari chiese musei-biblioteche”, “Orari messe”, “Opuscolo del Sentiero francescano della pace Assisi-Gubbio”, “Mappa Strada degli Ulivi Assisi-Spello”, opuscolo celebrazioni liturgiche Natale, opuscolo “Cenoni Fine Anno”.

Dal 1 luglio 2016 è stata noleggiata una nuova stampante laser a colori il cui contratto scadrà il 1.7.2021 per la stampa in proprio del materiale promo-pubblicitario e informativo.

L’Ufficio turismo ha ottenuto fin dal 2008 il certificato di qualità secondo la norma Iso 9001:2008, rinnovato nel 2016.

**MISSIONE 8 - Assetto del territorio ed edilizia abitativa**

Programmi ad essa collegati:

8	1	Urbanistica e assetto del territorio
8	2	Edilizia residenziale pubblica e locale e piani di edilizia economico-popolare

**Urbanistica e assetto del territorio**

L'attività principale dell'Ufficio Pianificazione Urbanistica, verterà nella gestione delle domande di attivazione delle previsioni del PRG vigente, mediante piani attuativi, la redazione di varianti parziali al PRG, la responsabilità dei procedimenti per le attività produttiva che richiedano l'attivazione del SUAP (Sportello Unico Attività Produttive) qualora comportino variante agli strumenti urbanistici. Sempre nell'attività dell'ufficio rientra il rilascio dei certificati di destinazione urbanistica per la stipula degli atti notarili inerenti la compravendita di terreni, i pareri di compatibilità urbanistica per il rilascio degli A.U.A (Autorizzazione Unica Ambientale). Oltre all'approvazione di Piani Attuativi al fine della realizzazione delle nuove parti di territorio da destinare a nuovi lotti edificabili l'ufficio, approva inoltre i progetti delle opere di urbanizzazione dei piani stessi, che una volta terminata la fase di realizzazione delle opere di urbanizzazione l'ufficio svolge tutte le operazioni burocratiche per la loro presa in carico, o in alternativa alla loro parziale realizzazione o non cessione al comune e predisporre gli atti per la monetizzazione degli standards urbanistici. Oltre a tale attività l'ufficio cura l'alienazione di relitti di terreno e di diritti di superficie, il deposito dei frazionamenti, la cura dei procedimenti in materia di cave. Per le annualità 2015 e 2016 l'ufficio svolgerà un'ulteriore attività straordinaria al di fuori della normale attività e precisamente l'adozione e approvazione del Piano Acustico, la gestione delle fasi successive all'adozione del Piano Regolatore Parte Operativa comprensiva dell'esame delle osservazioni e della Valutazione Ambientale Strategica nonché la definitiva approvazione del P.R.G.(Piano Regolatore Generale) Parte Operativa.

Nell'anno 2016 si è ottenuta la riconferma della certificazione di qualità ai sensi della norma UNI EN ISO 9001: 2008 per i seguenti Uffici: Sportello Unico Edilizio, Autorizzazioni paesaggistiche, Pianificazione Urbanistica, Patrimonio e contenzioso edilizio e Aree verdi e protezione civile.

L'attività dell'Ufficio Contenzioso Edilizio è rivolta al controllo del territorio e repressione delle attività edilizie abusive ed al rilascio dei titoli abilitativi in sanatoria.

**MISSIONE 9 - Sviluppo sostenibile e tutela del territorio e dell'ambiente**

Programmi ad essa collegati:

9	1	Difesa del suolo
9	2	Tutela, valorizzazione e recupero ambientale
9	3	Rifiuti
9	4	Servizio idrico integrato
9	5	Aree protette, parchi naturali, protezione naturalistica e forestazione
9	6	Tutela e valorizzazione delle risorse idriche
9	7	Sviluppo sostenibile territorio montano piccoli Comuni
9	8	Qualità dell'aria e riduzione dell'inquinamento

Il Servizio di Raccolta e Trasporto dei Rifiuti , a decorrere dal 01.05.2012, è gestito dalla Ditta GEST S.r.l., Società veicolo del Raggruppamento Temporaneo Imprese (Raggruppamento costituito da: GESENU S.P.A. - T.S.A. S.p.a.- S.I.A. S.p.a.- Ecocave S.r.l.), aggiudicataria della gara promossa dall'ATI n. 2.

I servizi di raccolta , spazzamento e trasporto dei rifiuti sul territorio del Comune sono comunque effettuati dalla Ditta Ecocave S.r.l. Gli Smaltimenti avvengono invece presso gli impianti: GESENU - (R.S.U. - FOU - VERDE - LEGNO - SPAZZAMENTO STRADALE) TSA - (ingombranti) Umbra Service - (Carcasse Animali) Ecocave - Reflui Stazione Ecologica.

Nell'anno 2013 si è certificato, ai sensi della norma UNI EN ISO 9001: 2008, l'Ufficio Espropri, Energia e Ambiente e nell'anno 2016 è stata riconfermata detta certificazione.

<b>MISSIONE 10 - Trasporti e diritto alla mobilità</b>
--

Programmi ad essa collegati:

10	1	Trasporto ferroviario
10	2	Trasporto pubblico locale
10	3	Trasporto per vie d'acqua
10	4	Altre modalità di trasporto
10	5	Viabilità e infrastrutture stradali

Il ordine alla Missione "Trasporti e diritto alla Mobilità" la Polizia Locale svolge le seguenti attività fondamentali :

#### TRAFFICO

Trattasi di attività diretta alla istruttoria finalizzata alla emissione di ordinanze relative al codice della strada ed al rilascio di autorizzazioni, nulla osta, pareri che in qualche modo coinvolgono la sede stradale direttamente ed indirettamente e quindi: ordinanze, occupazioni di suolo pubblico, pubblicità, passi carrabili, apertura di cantieri, competizioni.

L'attività in oggetto comprende anche la gestione del sistema di comunicazione costituito da 5 pannelli grafici alle Porte della Città e 3 pannelli alfanumerici periferici che fanno capo alla centrale operativa .

#### PARCHEGGI

Trattasi di attività legata alla gestione dei rapporti con le società che gestiscono i parcheggi realizzati a seguito di procedure di evidenza pubblica bandite da altro settore .

In un territorio a forte vocazione turistica le disponibilità aree di sosta adeguate costituiscono una condizione indispensabile per lo sviluppo dell'economia, oltreché un importante risorsa finanziaria per l'Ente che realizza entrate annuali di oltre 1.000.000,00 di euro.

#### TRASPORTO PUBBLICO SU GOMMA (T.P.L.)

Trattasi di attività consistente nella gestione dei rapporti con la società affidatarie del servizio di trasporto pubblico su gomma (con esclusione del trasporto scolastico) a seguito di procedure d evidenza pubblica promosse, in passato, dalla Provincia e che attualmente in forza di Legge Regionale sono passate alla Regione. Trattasi di un servizio che comporta attualmente una spesa di oltre € 800.000,00 interamente finanziata dal Fondo Nazionale Trasporti.

**MISSIONE 11- Soccorso civile**

Programmi ad essa collegati:

11	1	Sistema di protezione civile
11	2	Interventi a seguito di calamità naturali

L'attività dell'Ufficio SUAPE e Ricostruzione è improntata prevalentemente alla pianificazione, gestione e controllo dell'attività edificatoria dei privati, questo ufficio dovrà inoltre portare a termine le residue istanze di ricostruzione legate al sisma 1997.

Nell'anno 2016, a seguito delle scosse sismiche del mese di ottobre, l'Ufficio ha svolto più di 600 sopralluoghi e sono state emesse 30 ordinanze di inagibilità parziale e totale di immobili; tra questi vi sono anche la Basilica Papale dell'Ordine dei Frati Minori in Porziuncola e la chiesa del "Sacro Tugurio" e la chiesa dell'Eremo di San Damiano, monumenti tutti ricompresi nella lista UNESCO del patrimonio mondiale dell'Umanità.

E' stato costituito inoltre con ordinanza n.351 del 27-10-2016 il Centro Operativo comunale di Protezione Civile con sede in Santa Maria degli Angeli Piazza Porziuncola.

Per quanto riguarda le attività portate avanti dallo Sportello Unico per l'Edilizia e Ricostruzione, le stesse saranno improntate prevalentemente alla gestione delle istanze di interventi edilizi richiesti dall'utenza particolare attenzione verrà prestata nel rilascio dei provvedimenti ambientali e di agibilità.

È stata attivata la procedura della Pre-istruttoria che ha permesso il dimezzamento dei tempi per il rilascio dei titoli abilitativi relativi alle pratiche edilizie. E' sempre attivo lo Sportello On-Line, un servizio diretto a fornire a coloro che vi hanno interesse l'accesso, anche in via telematica, a tutte le informazioni concernenti gli adempimenti necessari per accedere alle procedure autorizzatorie previste dal regolamento attuativo, all'elenco delle domande di autorizzazione presentate, allo stato del loro iter procedimentale, nonché a tutte le informazioni utili. La sezione INFO fornisce informazioni di carattere generale.

La sezione SERVIZI fornisce la documentazione operativa sull'attivazione dei procedimenti, i servizi di presentazione domanda on-line e visura stato avanzamento pratica.

**MISSIONE 12 - Diritti sociali, politiche sociali e famiglia**

Programmi ad essa collegati:

12	1	Interventi per l'infanzia e i minori e per asili nido
12	2	Interventi per la disabilità
12	3	Interventi per gli anziani
12	4	Interventi per i soggetti a rischio di esclusione sociale
12	5	Interventi per le famiglie
12	6	Interventi per il diritto alla casa
12	7	Programmazione e governo della rete dei servizi sociosanitari e sociali
12	8	Cooperazione e associazionismo
12	9	Servizio necroscopico e cimiteriale

**Interventi nel sociale**

L'Attività dei servizi sociali è rivolta a quattro aree di utenza: anziani, minori, disabili ed adulti in difficoltà. Gli interventi hanno carattere di riduzione del disagio ( contributi economici, 14° per ultrasettantacinquenni soli, integrazione rette ricovero anziani in istituto, contributi a sostegno del canone locativo, servizi di assistenza domiciliare, servizi di trasporto disabili... ), ma sono volti anche al potenziamento degli aspetti aggregativi, ludici ed educativi ( centri estivi per minori, centri di aggregazione, soggiorni marini per anziani, sostegno linguistico per alunni immigrati, corsi di lingua italiana per immigrati, gestione sala prove musicali ( frequentata da circa 60 adolescenti ) ).

Accanto alle funzioni proprie, il Comune di Assisi in qualità di Capofila della Zona Sociale n.3, ha il compito di portare a sintesi i processi burocratici - amministrativi dell' area interessata al piano di zona ( Comuni di Assisi, Bastia Umbra, Bettona, Cannara e Valfabbrica ), espletando procedure, incontri volti a garantire una proficua gestione associata di interventi e risorse, organizzando e verbalizzando riunioni della Conferenza di Zona. L'Ufficio gestisce, in nome e per conto di queste Amministrazioni Comunali, la gara relativa all'affidamento dei servizi di assistenza domiciliare, gara relativa all'assistenza scolastica a favore di alunni residenti nei cinque Comuni nonché tutti i bandi che vengono finanziati a livello statale/regionale. In particolare , si è reso necessario integrare la convenzione regolante la gestione associata ( Racc. n. 4720 del 20.03.2017 ) con la quale si è perfezionata la gestione associata, tra i Comuni aderenti, delle funzioni ed attività di acquisizione dei servizi socio-assistenziali individuati nella stessa. L'integrazione è stata resa necessaria, alla luce delle modalità innovative stabilite nel POR – Umbria FSE 2014 – 2020 – Asse II e nei Piani operativi Nazionali Fondi Sie .

Altresì l'art. 21 – Regolamenti di accesso ai servizi e compartecipazione al costo delle prestazioni - testualmente prevede : “ *L'accesso ai servizi, attività e interventi oggetto della presente Convenzione, è disciplinato da un apposito regolamento unico. Il regolamento unico di accesso ai servizi socio-assistenziali definisce i criteri e le modalità di fruizione delle relative prestazioni, nonché i parametri di compartecipazione al loro costo da parte di cittadini-utenti*”. Sulla scorta di detta prescrizione presente in convenzione, su sollecitazione della Conferenza di Zona e del disposto normativo statale ( D.P.C.M. 5 dicembre 2013, n.159, pubblicato sulla G.U. 24 gennaio 2014,n.19), il Comune di Assisi, in qualità di capofila ha concertato e predisposto il Regolamento unico di accesso ai servizi sottoposto all'approvazione dei Consigli Comunali interessati .

**INTERVENTI / PROGETTI DI INCLUSIONE SOCIALE E LOTTA ALLA POVERTA'****- BANDO “ POVERTA' ESTREME” :**

Annualmente la Giunta Regionale nel trasferire il Fondo nazionale per le politiche sociali e il Fondo sociale regionale ha effettuato tra le Zone sociali un riparto prevedendo l'articolazione per macro aree sociali, rivisitate alla luce dell'evolversi dei bisogni sociali e della riconcettualizzazione delle politiche sociali riorganizzate intorno alle famiglie e al loro ciclo di vita. In tal senso è stata prevista la macro area relativa alla “povertà” che interessa nuclei familiari e singoli che per l'attuale crisi economica e lavorativa si ritrovano, spesso, senza alcuna fonte di reddito. In considerazione della necessità di sostenere i nuclei e i singoli in forte condizione di disagio, si approva annualmente, avviso pubblico e , mediamente, 250 soggetti sono ammessi al beneficio ;

- SIA NAZIONALE : è una misura nazionale rivolta a famiglie con minori o figli disabili o con donna in gravidanza in condizioni di disagio economico . A partire dal 2 settembre 2016 i soggetti interessati presentano domanda al Comune che, dovrà istruirla e inviarla telematicamente all'Inps . L'Inps comunica a Poste Italiane l'eventuale ammissione al beneficio ( 12 mensilità annue di importo compreso tra 80€ e 400 € a seconda del grado di bisogno ) e quest'ultima rilascia una carta acquisti . Accanto a detto beneficio i Servizi sociali devono predisporre un progetto personalizzato volto al superamento della condizione di povertà , al reinserimento lavorativo e all'inclusione sociale . Attualmente non sono stati compiutamente approntati, a livello nazionale, gli strumenti per fronteggiare detti adempimenti .

- Asse 2 del PO FSE Umbria 2014-2020, gli interventi indicati nel Documento di Indirizzo Attuativo da ultimo approvato con DGR 1494/2016, da attuare su scala territoriale previa stipulazione dell'Accordo di collaborazione tra la Regione e i Comuni capofila di Zona sociale, sono i seguenti :

- a) Mediazione familiare ;
  - b) Servizio di assistenza domiciliare ai minori ;
  - c) Tutela minori ;
  - d) Minori con disabilità assistenza domiciliare inclusione sociale e servizi di prossimità;
  - e) Adulti disabili (SAL: tirocini extracurricolari, borse, tutoraggio) ;
  - f) Giovani disabili (SAL: tirocini extracurricolari, borse, tutoraggio) ;
  - g) Potenziamento delle autonomie possibili (sperimentazione di progetti di vita indipendente);
  - h) Non Autosufficienza (progetti di domiciliarità per anziani non autosufficienti e riduzione della residenzialità ) .
- E' in fase di stipula accordo di collaborazione con la Regione Umbria ;

- PON INCLUSIONE :

In esito ad apposito avviso del Ministero del Lavoro e Delle Politiche Sociali del 3.8.2016 la Zona ha partecipato inoltrando propria progettualità territoriale al fine di rafforzare i propri uffici e modulare gli interventi sulla base dei bisogni locali . Il MLPS ha già finanziato il progetto ma attualmente si è in attesa di conoscere il decreto di approvazione formale.

## **INTERVENTI E PROGETTI A FAVORE DI ANZIANI E NON AUTOSUFFICIENTI**

PROGETTO SENECA : Ad integrazione del servizio domiciliare e del servizio trasporti, negli ultimi anni è stata altresì consolidata la rete integrata di servizi territoriali, domiciliari e semiresidenziali di natura sociale, sociosanitaria e sanitaria - in collaborazione con l'USL Umbria n° 1 e con i vari soggetti del privato sociale – vengono posti in essere interventi volti a mantenere la persona anziana fragile nel proprio contesto di vita ed a sostenere le famiglie nel prendersi cura della persone in condizioni di parziale o totale autosufficienza in modo da garantire adeguati sostegni (sociali, relazionali, riabilitativi e sanitari) attraverso progetti individualizzati che prevedano l'utilizzo, unitario e flessibile, delle diverse risorse istituzionali e non, anche sostenendo lo sviluppo del centro diurno attivo a livello zonale per malati di Alzheimer e/o demenza senile e la sperimentazione nell'ambito di specifici progetti (europei, nazionali, regionali) di pratiche innovative d'intervento.

In accordo con l'USL Umbria n°1 e a livello zonale anche nel 2016 è stato definito il piano attuativo territoriale per la non autosufficienza (denominato PRINA) sulla base dei finanziamenti nazionali e regionali assegnati. In materia di integrazione e non autosufficienza nella scorsa annualità è stato approvato il "PROGETTO SENECA". Sulla base di un progetto condiviso ASL / Zona si è sperimentato e a tutt'oggi è in corso di esecuzione un intervento finalizzato ad abbattere la lista d'attesa per l'ingresso in RSA , che prevede l'erogazione di un contributo ( una sorta di assegno di cura ) a sostegno del mantenimento della persona anziana presso la propria abitazione, allorché le condizioni di salute sono compatibili con la permanenza in famiglia . Attualmente e con decorrenza diversificata , dal 2016 n. 11 anziani usufruiscono di un assegno mensile continuativo .

## **INTERVENTI / PROGETTI A FAVORE DI DISABILI**

- progetto Home Care Premium INPS 2017 : " Ai sensi del DM 463/98, l'INPS ha, tra i propri scopi istituzionali, l'erogazione di prestazioni sociali in favore dei dipendenti e dei pensionati pubblici e dei loro familiari. Tra le differenti modalità di intervento a supporto della disabilità e non autosufficienza l'Istituto ha scelto di valorizzare l'assistenza domiciliare, da cui la denominazione del Progetto: Home Care Premium, ovvero un



contributo finalizzato alla cura, a domicilio, delle persone non autosufficienti.

Il progetto prevede l'erogazione da parte dell'Istituto di contributi economici mensili, *c.d. prestazioni prevalenti*, in favore di soggetti non autosufficienti, maggiori d'età e minori, che siano disabili e che si trovino in condizione di non autosufficienza per il rimborso di spese sostenute per l'assunzione di un assistente familiare. L'Istituto vuole assicurare altresì dei servizi di assistenza alla persona, *c.d. prestazioni integrative*, chiedendo allo scopo la collaborazione degli Ambiti territoriali (ATS) / Zone Sociali - ai sensi dell'art. 8, comma 3, lettera a), della legge n. 328/2000 con cui convenzionarsi.

L'Istituto ha pubblicato sul sito [www.inps.it](http://www.inps.it) un Bando Pubblico Progetto Home Care Premium Assistenza Domiciliare 2017 rivolto a 30.000 persone disabili ovunque residenti.

La Zona ultimamente si è convenzionata con l'Inps per supportare cittadini interessati .

- progetto "Vita Indipendente" : "La finalità generale del Progetto è quella di promuovere un percorso condiviso, per l'applicazione dell'articolo 19 della Convenzione ONU sui diritti delle persone con disabilità, attraverso l'attivazione di servizi e la sperimentazione di modelli organizzativi e di strumenti innovativi. L'obiettivo specifico è quello di attivare progetti di vita indipendente che, attraverso percorsi di sostegno personali e comunitari, supportino il miglioramento delle "capacitazioni" individuali, lo sviluppo dell'empowerment comunitario, il miglioramento delle risposte della rete dei servizi del territorio di riferimento della persona con disabilità, affinché essa stessa possa realizzare al meglio le proprie potenzialità. Scopo delle progettazioni di vita indipendente è anche quello di rafforzare la partecipazione delle persone con disabilità, delle loro famiglie e delle associazioni che le rappresentano alla progettazione, alla realizzazione ed alla valutazione degli interventi. AZIONI PREVISTE: Sulla scorta del quadro delineato dalle finalità di carattere generale e dagli obiettivi specifici del progetto, le azioni previste sono:

1. Il miglioramento della rete dei servizi. Ancorato a un modello di presa in carico globale, una prima linea di azione è mirata a potenziare l'azione dei servizi. In particolare il progetto si indirizza ad individuare (su base ICF) un gruppo target di persone disabili che vivono una condizione di significative limitazioni dei funzionamenti imputabili alla condizione familiare, abitativa ed ambientale, nonché alle condizioni economiche. Sulla scorta della valutazione multidimensionale e dentro un'ottica di presa in carico integrata, vengono elaborate delle proposte di azioni complessive che prevedano, non solo la messa in campo di risorse pubbliche, ma anche quelle individuali e comunitarie in una logica di coinvolgimento e partecipazione.
2. L'empowerment della comunità volto a realizzare un Programma di Politiche per la Disabilità omogeneo su tutto il territorio regionale. In tal senso l'Osservatorio regionale sulla condizione delle persone con disabilità sarà chiamato a svolgere una preziosa azione di sensibilizzazione funzionale alla crescita del contesto sociale, lavorativo, educativo e ambientale
3. L'empowerment della persona con disabilità (stimolando una maggior consapevolezza dei propri diritti, doveri, risorse e limiti) volta al potenziamento delle capacità di autodeterminazione delle scelte, anche ricorrendo alla attivazione o al potenziamento della figura del "consulente alla pari".

#### LO SVILUPPO FUTURO

La Regione, al fine di assicurare il diritto di accesso alla misura a tutte le persone con disabilità residenti in Umbria intende, attraverso risorse del POR FSE, consentire a tutte le zone di attivare le progettualità come nelle tre zone della sperimentazione.

Per quanto riguarda il progetto della la Zona Sociale 3, dopo la firma della convenzione, il Comune Capofila dovrà emanare un avviso pubblico i cui contenuti si stanno concordando con la Regione. L'Ufficio di Piano raccoglierà le istanze presentate dalle persone con disabilità che intendono accedere alla misura con un proprio progetto di vita indipendente. Gli Uffici della cittadinanza, che per tali progetti potranno avvalersi della figura del consulente alla pari, agevoleranno le persone con disabilità fornendo informazione, consulenza e supporto nella definizione dei singoli progetto di vita indipendente.

- progetto " VERSO L'AUTONOMIA " : Il progetto nato da una prima sperimentazione effettuata nel biennio 2014-2015 (vedansi DGR n. 699 del 02/07/2013, DGR n. 1608 del 30/12/2013, DD regionale n. 8192 del 31/10/2013) – è stato riformulato con DGR 1151 del 14/12/2015. Ai sensi dell'allegato A di quest'ultima delibera regionale

("Linee guida per l'inclusione socio-lavorativa dei giovani con disabilità – progetto *Verso l'autonomia*") vede coinvolti giovani con disabilità (ai sensi della L. 104/92 e ss.mm.ii.) di età compresa tra i 16 e i 22 anni, che siano residenti nel territorio regionale e in possesso di diploma di maturità, ma che di fatto non hanno acquisito capacità relazionali e funzionali tali da consentire loro un accesso autonomo nel mondo del lavoro, oppure del solo attestato di frequenza, sempre con capacità funzionali e relazionali tali da rendere difficoltoso un inserimento autonomo nel mondo del lavoro. Agli stessi viene garantito un percorso formativo presso le strutture pubbliche aderenti alla sperimentazione e ritenute idonee dai SAL territoriali. Il progetto personalizzato alla base dei 10 mesi di formazione-stage viene concordato assieme al servizio SAL – titolare della gestione amministrativa dell'intervento. Detto progetto è in corso di realizzazione nel periodo che va da novembre 2016 a dicembre 2017 (A.S. 2016/2017 e primo trimestre A.S. 2017/2018).

Accanto a dette procedure di nuova attivazione, proseguono i progetti già consolidati nei cinque territori :

- Gestione associata dei servizi di assistenza domiciliare : Nelle ultime sei annualità la Zona Sociale ha delegato al Comune di Assisi la gestione del servizio di assistenza domiciliare a favore di anziani, minori e disabili . Il Comune di Assisi, da ultimo, ha espletato i gara a procedura aperta per garantire l'esecuzione dei servizi nei cinque Comuni per il periodo 1.12.2016 – 30.11.2017. L'Ufficio provvede alla liquidazione mensile a favore del soggetto gestore acquisendo in via preventiva, da ogni amministrazione comunale interessata, nella persona del responsabile del procedimento individuato, il visto di congruità e attestazione di regolare esecuzione delle prestazioni rese.

- Gestione associata dei servizi di assistenza scolastica : Nelle ultime sei annualità la Zona Sociale ha delegato al Comune di Assisi la gestione del servizio di assistenza scolastica a favore di circa 90 alunni disabili che frequentano le scuole dei cinque Comuni .Anche in riferimento a questo progetto, l'Ufficio provvede alla liquidazione mensile a favore del soggetto gestore acquisendo in via preventiva, da ogni amministrazione comunale interessata, nella persona del responsabile del procedimento individuato, il visto di congruità e attestazione di regolare esecuzione delle prestazioni rese.

- Progetto S.A.L. : Il Comune di Assisi, in qualità di capofila ed in esito a procedura di gara aperta, gestisce il contratto per l'affidamento della gestione per il periodo 1.1.2015 – 30.06.2017. Il progetto di cui trattasi ha come obiettivo quello di promuovere socialmente soggetti che per diversa natura non riescono ad inserirsi nel mondo del lavoro. Il servizio SAL si pone in una logica di mercato apportando nuovi elementi culturali, di solidarietà e di responsabilità sociale. Attualmente n. 37 soggetti residenti nei cinque Comuni sono inseriti con tirocini formativi, borse lavoro, borse terapeutiche in aziende del territorio e, mensilmente l'Ufficio provvede a liquidare il soggetto gestore (Cooperative) ed i tirocinanti .

- Protocollo d'intesa con Associazione CIDIS di Perugia . La Conferenza di Zona nell'ambito del Piano territoriale di interventi per l'immigrazione ex art. 45 del D.lgs 286/98, ha previsto l'attivazione di un *Servizio Informazioni per Immigrati*. Nella annualità 2016 l'Associazione CIDIS ONLUS ha gestito l'apertura di uno sportello informativo itinerante che attualmente funziona nei cinque Comuni con aperture settimanali ad Assisi, Bastia Umbra e Bettona .

Nel 2016 n. 2493 immigrati sono stati accolti agli sportelli, così distribuiti : Assisi n. 998 , Bastia Umbra n. 1006 , Bettona : n. 489 .

- PROGETTO U.N.A. Umbria Network Antiviolenza". Nel 2013 si è proceduto all'apertura di un Punto d'ascolto, quale azione di prevenzione e contrasto ai fenomeni di violenza e di abuso nei confronti delle donne e dei loro figli minori, nell'ambito del progetto UNA ( Umbria Network Antiviolenza ) e per un periodo sperimentale di diciotto mesi. Il coinvolgimento in detta progettualità, di cui è capofila il Comune di Perugia, ha richiesto la partecipazione ad attività ed incontri presso l'Assessorato Regionale competente e presso lo stesso Comune di Perugia. Nell'anno 2015, per volere della Conferenza di Zona, ratificata con DGM n.113 /2015, lo Sportello è diventato struttura a livello zonale e, a seguito di istruttoria pubblica, è stata stipulata convenzione con il raggruppamento costituito da Associazione RITMI di Assisi / RAV di Bastia Umbra .

**MISSIONE 14 - Sviluppo economico e competitività**

Programmi ad essa collegati:

14	1	Industria, PMI e Artigianato
14	2	Commercio - reti distributive - tutela dei consumatori
14	3	Ricerca e innovazione
14	4	Reti e altri servizi di pubblica utilità

**L'UFFICIO ATTIVITA' ECONOMICHE**

L'Ufficio cura tutte le pratiche relative alle attività produttive sia per l'attività di programmazione e regolamentazione, sia per la parte di rilascio dei titoli abilitativi.

L'ambito operativo prevalente dell'ufficio riguarda le seguenti attività: commerciali in sede fissa o su area pubblica, ricettive alberghiere ed extra - alberghiere, somministrazioni di alimenti e bevande (bar e ristoranti), fiere e mercati, agenzie di affari, giornali e riviste, barbieri, parrucchieri ed estetiste, taxi e noleggio da rimessa, feste e sagre, ecc.

L'Ufficio in attuazione del DPR 160/2010 ha costituito il SUAPE che costituisce l'interfaccia prevalente dell'imprenditore attuando la procedura telematica in materia di sportello unico delle attività commerciali in genere ed attualmente le pratiche di SCIA relative ad attività commerciali o turistiche ricettive possono essere trattate dal cittadino in via tematica.

**FARMACIA COMUNALE**

Il servizio della Farmacia è gestito direttamente con personale del Comune.

Partendo dal presupposto che la salute dei cittadini un bene fondamentale, la farmacia svolge un ruolo determinante nel quadro dei servizi sanitari in quanto il primo punto di intermediazione tra cittadino e farmaco. In farmacia il cittadino può usufruire di molteplici prestazioni connesse alla cura, all'informazione sanitaria, all'accesso a servizi di natura biomedica. I servizi sono sintetizzabili come segue:

- dispensazione dei farmaci diretta e per conto
- assistenza integrativa
- servizi socio-sanitari
- educazione sanitaria
- centro CUP.

E' competenza del farmacista:

- l'approvvigionamento, la conservazione e la dispensazione dei farmaci
- la consulenza sull'uso dei medicinali
- la preparazione estemporanea dei medicinali
- la fornitura di servizi specialistici in collaborazione con il Servizio Sanitario Nazionale
- la farmaco vigilanza
- le campagne di promozione di corretti stili di vita.

Da qui nasce l'esigenza della "Farmacia dei Servizi", intesa come spazio privilegiato di dialogo tra farmacista e cittadino per una maggiore sicurezza ed un uso appropriato dei prodotti farmaceutici, punto determinante per il monitoraggio sul territorio e per la segnalazione di reazioni avverse ai farmaci.

Dall'inizio dell'attività della Farmacia, si rileva il consolidamento dei livelli del fatturato grazie ad un'attività svolta in funzione della fidelizzazione della clientela e alla qualità dei servizi erogati. Da settembre 2015 effettua l'orario continuato di apertura al pubblico dalle 9,00 alle 20,00.

A partire dall'anno 2008 la Farmacia comunale ha avviato l'implementazione del sistema di gestione della qualità ai sensi della normativa UNI EN ISO 9001 ed ha ottenuto la certificazione di qualità da parte dell'ente certificatore, Certiquality s.r.l. di Milano.

Nell'anno 2009 ha ampliato l'oggetto della certificazione con riferimento alla progettazione ed erogazione dei servizi di assistenza amministrativa, finanziaria e tecnica, ottenendo la relativa certificazione. Anche nell'anno 2016 la certificazione è stata integralmente riconfermata.

**MISSIONE 15 - Politiche per il lavoro e la formazione professionale**

Programmi ad essa collegati:

15	1	Servizi per lo sviluppo del mercato del lavoro
15	2	Formazione professionale
15	3	Sostegno all'occupazione

**Formazione del personale**

La formazione e l'aggiornamento professionale dei dipendenti e degli amministratori pubblici, considerato strumento indispensabile per lo sviluppo professionale ed il miglioramento organizzativo della qualità dei servizi erogati, sono obiettivi su cui il Comune intende puntare, destinandovi le risorse previste dalla normativa di riferimento.

Poiché dalle varie esperienze è emerso che la formazione effettuata presso l'Ente è quella più proficua ed economica, in quanto consente il confronto tra le problematiche dei vari uffici ed il coinvolgimento di un maggior numero di soggetti a costi contenuti, è intendimento dell'Amministrazione comunale consolidare l'esperienza della SIPA (Scuola Italiana di Pubblica Amministrazione), struttura comunale gestita nell'ambito dell'ufficio risorse umane.

Con la SIPA il Comune di Assisi intende continuare ad estendere la propria esperienza, in materia di formazione, a tutti quegli Enti della Regione Umbria e delle Regioni limitrofe che, pur con limitate risorse, intendono investire nella crescita qualitativa del personale e nell'aggiornamento dei propri amministratori, stante i continui cambiamenti del quadro normativo di riferimento.

Il modello di gestione adottato per coinvolgere gli Enti potenzialmente interessati, è stato quello dell'adesione al progetto-formazione della SIPA mediante il versamento di una quota annuale, diversificata in base alla grandezza territoriale e al numero della popolazione residente nei singoli Enti. Sulla base di tale formula verrà realizzato un progetto-programma (attraverso l'organizzazione di circa 30 corsi/convegni all'anno), rispondente alle specifiche esigenze delle varie categorie di operatori, appartenenti a diversi Enti della pubblica amministrazione.

**MISSIONE 16 - Agricoltura, politiche agroalimentari e pesca**

Programmi ad essa collegati:

16	1	Sviluppo del settore agricolo e del sistema agroalimentare
16	2	Caccia e pesca

In tale ambito rientrano le azioni volte a favorire il commercio dei prodotti e delle eccellenze locali enogastronomiche.

Di particolare importanza è la promozione della partecipazione a bandi di finanziamento da parte delle strutture private (es. centri commerciali naturali, bando turismo) per innalzare il livello complessivo della proposta turistica e dei servizi correlati

## BILANCIO DI PREVISIONE RIEPILOGO GENERALE DELLE SPESE PER MISSIONE 2018-2019-2020

RIEPILOGO DELLE MISSIONI	DENOMINAZIONE	RESIDUI PRESUNTI AL TERMINE DELL'ESERCIZIO 2017		PREVISIONI DEFINITIVE DELL'ANNO 2017	PREVISIONI		
					ANNO 2018	ANNO 2019	ANNO 2020
<i>DISAVANZO DI AMMINISTRAZIONE</i>				<b>34.000,00</b>	34.000,00	34.000,00	34.000,00
<i>TOTALE MISSIONE 01</i>	<i>Servizi istituzionali, generali e di gestione</i>	2.132.034,11	<i>previsione di competenza di cui già impegnate*</i>	7.329.668,94	5.726.568,00	5.674.054,00	5.674.054,00
			<i>di cui fondo pluriennale vincolato</i>	0,00	0,00	0,00	0,00
			<i>to</i>				
			<i>previsione di cassa</i>	7.858.445,69	7.858.602,11		
<i>TOTALE MISSIONE 02</i>	<i>Giustizia</i>	0,00	<i>previsione di competenza di cui già impegnate*</i>	0,00	0,00	0,00	0,00
			<i>di cui fondo pluriennale vincolato</i>	0,00	0,00	0,00	0,00
			<i>to</i>				
			<i>previsione di cassa</i>	0,00	0,00		
<i>TOTALE MISSIONE 03</i>	<i>Ordine pubblico e sicurezza</i>	258.779,09	<i>previsione di competenza di cui già impegnate*</i>	1.493.672,78	1.343.710,00	1.343.710,00	1.343.710,00
			<i>di cui fondo pluriennale vincolato</i>	0,00	0,00	0,00	0,00
			<i>to</i>				
			<i>previsione di cassa</i>	1.572.775,30	1.602.489,09		
<i>TOTALE MISSIONE 04</i>	<i>Istruzione e diritto allo studio</i>	1.869.558,18	<i>previsione di competenza di cui già impegnate*</i>	3.587.971,58	2.265.657,00	2.262.181,00	2.262.181,00
			<i>di cui fondo pluriennale vincolato</i>	0,00	0,00	0,00	0,00
			<i>to</i>				
			<i>previsione di cassa</i>	4.220.817,41	4.135.215,18		
<i>TOTALE MISSIONE 05</i>	<i>Tutela e valorizzazione dei beni e attività culturali</i>	285.238,40	<i>previsione di competenza di cui già impegnate*</i>	4.202.969,94	1.051.271,00	1.051.271,00	1.051.271,00
			<i>di cui fondo pluriennale vincolato</i>	0,00	0,00	0,00	0,00
			<i>to</i>				
			<i>previsione di cassa</i>	4.312.491,49	1.336.509,40		
<i>TOTALE MISSIONE 06</i>	<i>Politiche giovanili, sport e tempo libero</i>	102.360,34	<i>previsione di competenza di cui già impegnate*</i>	2.267.074,65	143.489,00	142.931,00	142.931,00
			<i>di cui fondo pluriennale vincolato</i>	0,00	0,00	0,00	0,00
			<i>to</i>				
			<i>previsione di cassa</i>	2.422.644,28	245.849,34		
<i>TOTALE MISSIONE 07</i>	<i>Turismo</i>	118.261,25	<i>previsione di competenza di cui già impegnate*</i>	705.020,65	765.610,00	765.610,00	765.610,00
			<i>di cui fondo pluriennale vincolato</i>	0,00	0,00	0,00	0,00
			<i>to</i>				
			<i>previsione di cassa</i>	879.277,94	883.871,25		
<i>TOTALE MISSIONE 08</i>	<i>Assetto del territorio ed edilizia abitativa</i>	763.520,03	<i>previsione di competenza di cui già impegnate*</i>	2.695.904,15	962.781,00	762.781,00	762.781,00
			<i>di cui fondo pluriennale vincolato</i>	0,00	0,00	0,00	0,00
			<i>to</i>				
			<i>previsione di cassa</i>	3.021.043,02	1.726.301,03		

TOTALE MISSIONE 09	Sviluppo sostenibile e tutela del territorio e dell'ambiente	5.464.434,37	previsione di competenza di cui già impegnate* di cui fondo pluriennale vincolato	8.746.738,16 0,00 0,00	7.792.537,00 0,00 0,00	7.741.860,00 0,00 0,00	7.741.860,00 0,00 0,00
			previsione di cassa	10.543.818,19	13.256.971,37		
TOTALE MISSIONE 10	Trasporti e diritto alla mobilità	2.660.470,18	previsione di competenza di cui già impegnate* di cui fondo pluriennale vincolato	7.117.818,73 0,00 0,00	2.764.259,00 0,00 0,00	2.089.516,00 0,00 0,00	2.089.516,00 0,00 0,00
			previsione di cassa	7.885.891,94	5.424.729,18		
TOTALE MISSIONE 11	Soccorso civile	18.698,99	previsione di competenza di cui già impegnate* di cui fondo pluriennale vincolato	64.992,00 0,00 0,00	72.600,00 0,00 0,00	72.600,00 0,00 0,00	72.600,00 0,00 0,00
			previsione di cassa	135.718,06	91.298,99		
TOTALE MISSIONE 12	Diritti sociali, politiche sociali e famiglia	1.425.936,41	previsione di competenza di cui già impegnate* di cui fondo pluriennale vincolato	4.427.251,75 0,00 0,00	2.779.882,00 0,00 0,00	2.778.951,00 0,00 0,00	2.778.951,00 0,00 0,00
			previsione di cassa	5.208.286,21	4.205.818,41		
TOTALE MISSIONE 13	Tutela della salute	0,00	previsione di competenza di cui già impegnate* di cui fondo pluriennale vincolato	0,00 0,00 0,00	0,00 0,00 0,00	0,00 0,00 0,00	0,00 0,00 0,00
			previsione di cassa	0,00	0,00		
TOTALE MISSIONE 14	Sviluppo economico e competitività	634.027,60	previsione di competenza di cui già impegnate* di cui fondo pluriennale vincolato	2.218.099,90 0,00 0,00	2.212.534,00 0,00 0,00	2.212.534,00 0,00 0,00	2.212.534,00 0,00 0,00
			previsione di cassa	2.365.469,54	2.846.561,60		
TOTALE MISSIONE 15	Politiche per il lavoro e la formazione professionale	27.290,64	previsione di competenza di cui già impegnate* di cui fondo pluriennale vincolato	97.000,00 0,00 0,00	97.000,00 0,00 0,00	97.000,00 0,00 0,00	97.000,00 0,00 0,00
			previsione di cassa	122.642,53	124.290,64		
TOTALE MISSIONE 16	Agricoltura, politiche agroalimentari e pesca	3.300,00	previsione di competenza di cui già impegnate* di cui fondo pluriennale vincolato	16.200,00 0,00 0,00	13.200,00 0,00 0,00	13.200,00 0,00 0,00	13.200,00 0,00 0,00
			previsione di cassa	21.062,90	16.500,00		
TOTALE MISSIONE 17	Energia e diversificazione delle fonti energetiche	11.846,01	previsione di competenza di cui già impegnate* di cui fondo pluriennale vincolato	143.000,00 0,00 0,00	160.000,00 0,00 0,00	160.000,00 0,00 0,00	160.000,00 0,00 0,00
			previsione di cassa	152.650,00	171.846,01		
TOTALE MISSIONE 18	Relazioni con le altre autonomie territoriali e locali	0,00	previsione di competenza di cui già impegnate* di cui fondo pluriennale vincolato	0,00 0,00 0,00	0,00 0,00 0,00	0,00 0,00 0,00	0,00 0,00 0,00
			previsione di cassa	0,00	0,00		
TOTALE MISSIONE 19	Relazioni internazionali	0,00	previsione di competenza di cui già impegnate* di cui fondo pluriennale vincolato	0,00 0,00 0,00	0,00 0,00 0,00	0,00 0,00 0,00	0,00 0,00 0,00
			previsione di cassa	0,00	0,00		

<i>TOTALE MISSIONE 20</i>	<i>Fondi e accantonamenti</i>	0,00	<b>previsione di competenza</b>	1.085.947,00	1.294.402,00	1.490.513,00	1.490.513,00
			di cui già impegnate*		0,00	0,00	0,00
			di cui fondo pluriennale vincolato	0,00	0,00	0,00	0,00
			to				
			<b>previsione di cassa</b>	1.085.947,00	1.294.402,00		
<i>TOTALE MISSIONE 50</i>	<i>Debito pubblico</i>	0,00	<b>previsione di competenza</b>	782.200,00	772.398,00	466.186,00	466.186,00
			di cui già impegnate*		0,00	0,00	0,00
			di cui fondo pluriennale vincolato	0,00	0,00	0,00	0,00
			to				
			<b>previsione di cassa</b>	782.200,00	772.398,00		
<i>TOTALE MISSIONE 60</i>	<i>Anticipazioni finanziarie</i>	0,00	<b>previsione di competenza</b>	2.500.000,00	2.500.000,00	2.500.000,00	2.500.000,00
			di cui già impegnate*		0,00	0,00	0,00
			di cui fondo pluriennale vincolato	0,00	0,00	0,00	0,00
			to				
			<b>previsione di cassa</b>	2.500.000,00	2.500.000,00		
<i>TOTALE MISSIONE 99</i>	<i>Servizi per conto terzi</i>	10.726.004,19	<b>previsione di competenza</b>	25.935.000,00	25.935.000,00	25.935.000,00	25.935.000,00
			di cui già impegnate*		0,00	0,00	0,00
			di cui fondo pluriennale vincolato	0,00	0,00	0,00	0,00
			to				
			<b>previsione di cassa</b>	26.781.299,21	36.661.004,19		



## 2 – SEZIONE OPERATIVA - Parte 2

### PROGRAMMAZIONE PERSONALE, OO.PP. E PATRIMONIO

#### 2.1 – LA PROGRAMMAZIONE DEI LAVORI PUBBLICI

La realizzazione dei lavori pubblici degli enti locali deve essere svolta in conformità ad un programma triennale e ai suoi aggiornamenti annuali che sono ricompresi nella Sezione Operativa del DUP.

I lavori da realizzare nel primo anno del triennio sono compresi nell'elenco annuale che costituisce il documento di previsione per gli investimenti in lavori pubblici.

Ogni ente locale deve analizzare, identificare e quantificare gli interventi e le risorse reperibili per il loro finanziamento.

#### GLI INVESTIMENTI

Descrizione intervento	Località	2018
Fondo progettazione interventi previsti nel piano investimenti (cap.1875/10)		50.000,00
Accantonamenti per esecuzione lavori di somma urgenza (cap.1680/10)	Capoluogo e frazioni	50.000,00
Manutenzione straordinaria impianti termici comunali (cap.1640/10)	Capoluogo e frazioni	10.000,00
Arredo urbano centro storico di Assisi (cap.1678/10)	Assisi	30.000,00
Riqualificazione del complesso ex ICAP per incubatore (cap.1678/10)	S.M.Angeli	
Impiego quota proventi Legge 10/77 per il culto (cap.2005/32)		15.000,00
Acquisizione immobilizzazioni finanziarie (cap.4002/32)		
Attrezzature varie Sviluppo sistemi Informativi - turn-over hardware e software, cablaggio, telefonia, server. (cap.1800/20)		25.000,00
Manutenzione scuole comunali (cap.1640/41)		200.000,00
Acquisto arredi scolastici per le scuole di competenza comunale (L.23/96) (cap.1800/47)		8.000,00
Progetto di riqualificazione e recupero funzionale della Torre del Popolo (cap.1662/55)	Assisi	116.000,00
Manutenzione impianti sportivi (cap.1640/57)	Capoluogo e frazioni	100.000,00
Progetto di collegamento castelli (percorso attrezzato e piste ciclabili) (cap.1661/61)	Petrignano - Rocca Sant'Angelo - San Gregorio - Sterpeto - Tordibetto	150.000,00
Riattamento immobili di privati danneggiati da eventi sismici 1997 (cap.2160/74)	Capoluogo e frazioni	200.000,00
Sisma 1997 - Programmi integrati di recupero (cap.2180/74)	Capoluogo e frazioni	200.000,00
Strategia comune a "rifiuti zero" (cap.1678/81)	Capoluogo e frazioni	50.000,00
Ampliamento rete idrica comunale (cap.1640/77)	Capoluogo e frazioni	100.000,00
Valorizzazione e recupero fonti e fontanili (cap.1662/77)	Capoluogo e frazioni	200.000,00

Descrizione intervento	Località	2018
Manutenzione aree verdi e alberature - contributo all'Agenzia Forestale (cap.1529/83)		40.000,00
Manutenzione straordinaria viabilità nelle frazioni (cap.1640/62)	Frazioni	250.000,00
Realizzazione nuova piazza Viole (cap.1678/62)	San Vitale	125.000,00
"Zona Ivancich" in Assisi - messa in sicurezza del versante in frana (cap.1686/62)	Assisi	975.000,00
Realizzazione opere pubbliche, parcheggi, viabilità a servizio dei poli scolastici e servizi pubblici (cap.1529/62)	Frazioni	50.000,00
Manutenzione straordinaria segnaletica orizzontale e verticale (cap.1660/65)	Capoluogo e frazioni	40.000,00
Realizzazione rotonde e interventi di sicurezza stradale (cap.1660/62)	Frazioni	50.000,00
Adeguamento dei locali della Palazzina Costanzi da adibire a residenza comunitaria di tipologia "Dopo di Noi" per soggetti adulti con handicap grave privi di sostegno familiare (cap.1660/88)	Assisi	100.000,00
Manutenzione cimiteri comunali (Cap.1660/92)	Capoluogo e frazioni	130.000,00
Interventi di efficientamento energetico su edifici comunali (scuole) (cap.1660/97)	Capoluogo e frazioni	128.000,00
Interventi di efficientamento energetico su edifici comunali (scuole)-cofinanziamento (cap.1529/97)	Capoluogo e frazioni	32.000,00
<b>TOTALE</b>		<b>3.424.000,00</b>

## **2.2 LA SPESA PER LE RISORSE UMANE**

La vigente dotazione organica consta di n.174 unità. La programmazione del fabbisogno del personale per il triennio 2017-2019 è stata approvata con atto di Giunta comunale n.81 del 18-05-2017 sulla base della generale riorganizzazione dell'ente effettuata nell'anno 2016 con deliberazione di giunta comunale n.225 del 30-12-2016 e dei limiti economico finanziari previsti dalla vigente normativa.

## **2.3 LE VARIAZIONI DEL PATRIMONIO**

Al fine di procedere al riordino, gestione e valorizzazione del proprio patrimonio immobiliare l'ente, con delibera l'organo di governo si individuano, redigendo apposito elenco, i singoli immobili di proprietà dell'ente. Tra questi devono essere indicati quelli non strumentali all'esercizio delle proprie funzioni istituzionali e quelli suscettibili di valorizzazione ovvero di dismissione. Sulla base delle informazioni contenute nell'elenco deve essere predisposto il "Piano delle alienazioni e valorizzazioni patrimoniali" quale parte integrante del DUP.

La ricognizione degli immobili è operata sulla base, e nei limiti, della documentazione esistente presso i propri archivi e uffici.

L'iscrizione degli immobili nel piano determina una serie di effetti di natura giuridico – amministrativa previsti e disciplinati dalla legge.

il PIANO DI ALIENAZIONE E VALORIZZAZIONE DEL PATRIMONIO IMMOBILIARE PER IL TRIENNIO 2017-2019 è stato approvato con deliberazione di consiglio comunale n.6 del 30-01-2017.

## **2.4 PROGRAMMA BIENNALE DI ACQUISTI DI BENI E SERVIZI (dell'art. 21 comma 1 – 6 - 7 del D. Lgs. 50/2016)**

Il programma biennale di acquisti di beni e servizi 2017-2018, previsto dall' art . 21, comma 1, del D.Lgs.50/2016 (Nuovo testo unico in materia di contratti pubblici) il quale dispone che "Le amministrazioni aggiudicatrici adottano il programma biennale degli acquisti di beni e servizi e il programma triennale dei lavori pubblici, nonché i relativi aggiornamenti annuali. I programmi sono approvati nel rispetto dei documenti programmatori e in coerenza con il bilancio", è stato adottato con atto di Giunta Comunale n.169 del 12-10-2016 ed integrato con atto di Giunta comunale n.239 del 31-12-2016 .

## **2.5 PIANI TRIENNALI DI RAZIONALIZZAZIONE DELLE SPESE DI FUNZIONAMENTO DELL'ENTE (ART.2 COMMI DA 594 A 599 L.244/2007 – LEGGE FINANZIARIA 2008)**

Il Piano triennale 2017-2019 finalizzato al contenimento delle spese di funzionamento dell'ente è stato adottato con atto di giunta n.240 del 31-12-2016. Il suo aggiornamento verrà disposto contestualmente all'approvazione del bilancio di previsione 2018-2020.

## Allegato "A"

## ELENCO BENI IMMOBILI DELL'ENTE

## FABBRICATI

Denominazione	Ubicazione immobile	Foglio	Particella	Subalterno	TIPO BENE
Fontana	Via Portica - Assisi	105	307	7	Demaniale
Fontana	Piazza del Comune	105	Strade		Demaniale
Fontana	Via Portica - Assisi	105	314		Demaniale
Fontana	Piazza Santa Chiara	106	Strade		Demaniale
Fontana	Piazza San Rufino	106	Strade		Demaniale
Fontana	Via Fontebella	105	Strade		Demaniale
Fontana	Piazza Garibaldi	121	Strade		Demaniale
Fontana	Via San Francesco	105	Strade		Demaniale
Fontana	Piazza del Vescovado	106	Strade		Demaniale
Fontana	Via Porta Perlici	106	Strade		Demaniale
Fontana	Piazza Santa Chiara	106	Strade		Demaniale
Lavatoio	Frazione Armenzano	136	134		Demaniale
Lavatoio	Frazione Tordibetto	69	330		Demaniale
Lavatoio	Via Assisana	127	269		Demaniale
Lavatoio	Via di Valecchie	103	1098		Demaniale
Lavatoio	Via Anfiteatro Romano	106	92		Demaniale
Ex Lavatoio	Porta San Giacomo	90	106		Demaniale
Lavatoio	Via Madre Terra	127	9		Demaniale
Lavatoio	Via del Pozzo	105	462	2	Demaniale
Lavatoio	Strada statale 147	127	165		Demaniale
Lavatoio	Via Fonti di Moiano	106	471		Demaniale
Lavatoio	Via Fonte L'Abate	146	Strade		Patrim. disponibile
Lavatoio	Via Collicello	172	Strade		Demaniale
Lavatoio	Fraz. Castelnuovo	154	906		Demaniale
Lavatoio	Voc. Bottoneto	141	153 e 154		Demaniale
Lavatoio su proprietà demaniale	Loc. Cateuccio	24	123		Demaniale
Lavatoio su proprietà privata	Fraz. Costa di Trex	94	556		Demaniale
Lavatoio su proprietà privata	Fraz. Pieve San Nicolò	13	2		Demaniale
Lavatoio	Via Arenaiola	144	1501		Demaniale
Lavatoio	Fraz. Rocca S. Angelo	6	253		Demaniale
Lavatoio all'interno del Castello	Fraz. S. Gregorio	1	Strade		Demaniale
Lavatoio su proprietà privata	Via San Martino	87	137		Demaniale
Lavatoio	Via delle Sorgenti	145	103		Demaniale
Lavatoio	Fraz. San Vitale	145	96		Demaniale
Lavatoio	Fraz. Tordandrea	137	501		Demaniale
Lavatoio	Fraz. San Vitale	145	96 - 354		Demaniale
Lavatoio	Voc. S. Trinità	161	255		Demaniale
Serbatoio "Capuccini"	Strada Montarone	108	42		Demaniale
Serbatoio "San Damiano"	Via San Damiano	126	178		Demaniale
Serbatoio "Capuccini"	Strada Montarone	107	1 - 467		Demaniale
Serbatoio "Fossa Caroncia"	Via Fosso Caroncia	128	84		Demaniale
Serbatoio "Capuccini"	Porta Capuccini	106	203		Demaniale
Serbatoio "Fossa Caroncia"	Via Fosso Caroncia	128	80		Demaniale
Serbatoio "Mora"	Frazione Mora	32	73		Demaniale

Denominazione	Ubicazione immobile	Foglio	Particella	Subalterno	TIPO BENE
Serbatoio "Petrignano"	Via Croce	26	148		Demaniale
Serbatoio "Rocca S. Angelo"	Fraz. Rocca S. Angelo	6	254		Demaniale
Serbatoio "Beviglie"	Via Beviglie	69	348		Demaniale
Serbatoio "Viole"	Via San Vitale	146	24/p		Demaniale
Serbatoio "S. Anna" su proprietà privata	Loc. S. Anna	61	204		Demaniale
Serbatoio "Monte Le Croci" su proprietà privata	Loc. Monte Le Croci	36	23		Demaniale
Serbatoio "San Presto" su proprietà privata	Fraz. Porziano	23	219		Demaniale
Serbatoio "Monte Pascuccio" su proprietà privata	Voc. Monte Pascuccio	24	51		Demaniale
Serbatoio "S. Maria di Lignano" su proprietà privata	Fraz. S. Maria di Lignano	42	26		Demaniale
Serbatoio "Rivotorto"	S.S. Assisana	130	208		Demaniale
Serbatoio "Casacce"	Voc. Casacce	16	502		Demaniale
Serbatoio "Capodacqua"	Via del Collicello - Fraz. Capodacqua	172	673		Demaniale
Pozzo Borrini	Via San Potente - Fraz. San Vitale	127	288		Demaniale
Pozzo Petrignano	Via Croce	26	77		Demaniale
Pozzo Carlini	Via Maratona	100	154		Demaniale
Pozzo Torchiagina	Via Adelmo Canini	3	73 - 225		Demaniale
Pozzo Tordandrea	Fraz. Torchiagina	137	363		Demaniale
Sorgente Sanguinone	Fraz. Armenzano	113	16 - 17 - 18		Demaniale
Sorgente Panzo di Sopra	Loc. Panzo	129	40		Demaniale
Sorgente Panzo di Sotto	Loc. Panzo	130	19		Demaniale
Sorgente Fonte Ferro	Voc. Fonte Ferro	127	46		Demaniale
Sorgente Fonte L'Abate	Via Fonte L'Abate	127	46		Demaniale
Sorgente Le Carcerelle	Loc. Le Carcerelle	129	39		Demaniale
Sorgente Capodacqua	Via Collicello - Fraz. Capodacqua	172	674 - 675		Demaniale
Sorgente Mora	Fraz. Mora	32	73		Demaniale
Sorgente Rocca S. Angelo 1	Fraz. Rocca S. Angelo	6	214		Demaniale
Sorgente Rocca S. Angelo 2	Fraz. Rocca S. Angelo	8	73 - 74		Demaniale
Sorgente S. Gregorio	Fraz. San Gregorio	9	128 - 129		Demaniale
Porta Urbica dei Capuccini	Via Eremo delle Carceri - Assisi	106	O		Demaniale
Porta Urbica Perlici	Viallamena	106	M		Demaniale
Porta Urbica del Sementone	Via del Sementone	105	C1		Demaniale
Porta Urbica di Moiano	Porta di Moiano	105	D1		Demaniale
Porta Urbica San Giacomo	Porta San Giacomo	105	A1		Demaniale
Porta Urbica San Francesco	Piazzetta R. Bonghi	104	E		Demaniale
Porta Urbica San Pietro	Piazza San Pietro	105	C1		Demaniale
Porta Urbica Porta Nuova	Via Borgo Aretino	106	P		Demaniale
Locale al piano primo Torre di Porta Nuova	Via Borgo Aretino	106	P		Demaniale
Monumento ai Caduti	Fraz. San Vitale	145	206		Demaniale
Monumento ai Caduti S. Maria degli Angeli	Piazza Martin Luther King	121	256/p		Demaniale
Monumento ai Caduti di Assisi	Via G. Alessi	106	268		Demaniale
Monumento ai Caduti di Petrignano	Piazza Luigi Masi	48	Strade		Demaniale
Monumento ai Caduti di Tordandrea	Fraz. Tordandrea	137	B		Demaniale

Denominazione	Ubicazione immobile	Foglio	Particella	Subalterno	TIPO BENE
Monumento ai Caduti di San Gregorio	Fraz. San Gregorio	1	B		Demaniale
Monumento ai Caduti di Capodacqua	Via Pieve S. Apollinare	172	Strade		Demaniale
Torre Civica	Piazza del Comune	105	M/2		Demaniale
Torre Civica - Locale Collegio dei Notai	Piazza del Comune	105	199 M/1		Demaniale
Torre dell'Orologio	Piazza del Castello - Castelnuovo	154	88		Demaniale
Torre Campanaria di Petrignano	Piazza San Pietro	48	139	3	Demaniale
Monumento San Chiara	Via San Damiano	126	112		Demaniale
Monumento Mura Urbiche	Perimetro Città	104	E		Demaniale
Monumento Mura Urbiche	Perimetro Città	105	A1 - C - B1 - C1 - D1		Demaniale
Monumento Mura Urbiche	Perimetro Città	106	L - M - N - O - P - Q - R		Demaniale
Rocca Maggiore	Via della Rocca	105	40 - C		Demaniale
Rocca Minore	Via Eremo delle Carceri	106	T/E		Demaniale
Santuario Eremo delle Carceri	Via Eremo delle Carceri	129	24 - 25 - B		Demaniale
Santuario Eremo delle Carceri	Via Eremo delle Carceri	131	13 - A		Demaniale
Cimitero	Fraz. Armenzano	116	A		Demaniale
Cimitero Assisi Capoluogo	Via degli Episcopi	90	54 - A - 53 - 51 - 121 - 56 - 57 - 58		Demaniale
Cimitero	Via Pieve S. Apollinare	172	B - 79		Demaniale
Cimitero	Fraz. Costa di Trex	112	18/A		Demaniale
Cimitero	Fraz. Palazzo	53	127 - 178 - b - 356 - 366		Demaniale
Cimitero	Fraz. Paradiso	37	A		Demaniale
Cimitero	Fraz. Petrignano	29	A - 92 - 356 - 335 - 336 -		Demaniale
Cimitero	Fraz. Pieve San Nicolò	12	A - 57		Demaniale
Cimitero	Fraz. Porziano	23	A		Demaniale
Cimitero	Fraz. San Vitale	146	A 138		Demaniale
Cimitero	Fraz. S. Maria di Lignano	42	A - 53 - 58		Demaniale
Cimitero Vecchio di S. Maria degli Angeli	Via Protomartiri Francescani	123	A - 98 - 109		Demaniale
Cimitero Nuovo di S. Maria degli Angeli	Via S. Rufino d'Arce	123	102 - 104 - 118 - 602 - 604 - 605		Demaniale
Chiesa Cimitero Nuovo di S. Maria degli Angeli	Via S. Rufino d'Arce	123			Demaniale
Palazzo dei Priori	Piazza del Comune 10	105	388 - 389 - 390 - 391		Patrim. indisponibile
Palazzo Capitano del Perdono	Piazza Garibaldi - S. Maria degli Angeli	121	157	1 - 2 - 3 - 4 - 5 - 6 - 7	Patrim. indisponibile
Palazzo Vallemani	Via San Francesco	105	247 - 249 - 250 - 251 - 252		Patrim. indisponibile
Palazzo Giampè	Via Sant'Antonio 3	106	422	1 - 2 - 3 - 4 - 5	Patrim. indisponibile
Palazzo Giampè	Via Sant'Antonio 3	106	425	3	
Palazzo S. Nicolò	Piazza del Comune	105	314	1 - 3 - 4	Patrim. indisponibile
Palazzo Capitano del Popolo	Piazza del Comune	105	197		Patrim. indisponibile
			198	3	Patrim. indisponibile
			314	3	Patrim. indisponibile
Foro Romano	Via Portica	105	314	3	Patrim. indisponibile
Teatro Comunale Metastasio	Piazzetta Verdi	105	354	2	Patrim. indisponibile
			355	3	

Denominazione	Ubicazione immobile	Foglio	Particella	Subalterno	TIPO BENE
			356	2	
			357		
Palaeventi	Via G. D'Annunzio - Fraz. S. Maria degli Angeli	123	173		Patrim. disponibile
Teatro Lyrick	Via G. D'Annunzio - Fraz. S. Maria degli Angeli	123	174	4	Patrim. indisponibile
Teatro Lyrick Centrale Termica	Via G. D'Annunzio - Fraz. S. Maria degli Angeli	123	174	5	Patrim. indisponibile
Negozi	Via San Francesco 12	105	252	8	Patrim. indisponibile
Negozi	Via San Francesco 10/c	105	252	7	Patrim. indisponibile
Negozi	Via San Francesco 12/A	105	252	11	Patrim. indisponibile
				8 - 9 - 10 - 11 - 12 - 13 - 14 - 15 - 16 - 17 - 18 - 19 - 20 - 21 - 22 - 24 - 25 - 26 - 27 - 28 - 29	
Complesso S. Ildebrando	Via San Paolo 23	105	272		Patrim. disponibile
Complesso S. Ildebrando	Via San Paolo 24	105			Patrim. indisponibile
Ex Lavatoio	Via Giuseppe Aromatari	105	462	6	Patrim. disponibile
Ex scuola elementare	Loc. S. Anna	60	165		Patrim. disponibile
Gabinetti pubblici Eremo delle Carceri	Via Eremo delle Carceri	129	4		Patrim. indisponibile
Gabinetti pubblici Parcheggio Porta Nuova	Viale Umberto I - Assisi	107	101		Patrim. indisponibile
Gabinetti pubblici Rocca S. Angelo	Fraz. Rocca S. Angelo	6	253		Patrim. indisponibile
Gabinetti pubblici	Largo Piazzale Unità d'Italia	101	901		Patrim. indisponibile
Gabinetti pubblici	Piazza S. Chiara	106	sotto la Piazza Santa Chiara		Patrim. indisponibile
Gabinetti pubblici	Via A. Diaz	99	713		Patrim. indisponibile
Gabinetti pubblici	Via Padre Domenico Stella	104	402		Patrim. indisponibile
Gabinetti pubblici	Via Arco dei Priori	106	sotto la Piazza Chiesa Nuova		Patrim. indisponibile
Gabinetti pubblici	Via Borgo Aretino	106	sotto la strada Via Borgo Aretino		Patrim. indisponibile
Ex bagni pubblici	Via Padre Giovanni Principe	101	909		Patrim. indisponibile
Gabinetti pubblici	Viale Patrono d'Italia	121	Chiusi - sotto la strada Via Patrono d'Italia		Patrim. indisponibile
Scuola materna "Rinascita"	Via San Benedetto - Assisi	128	187 - 32		Patrim. indisponibile
Scuola materna "Brillo Siena"	Via Remo Lazzari 14 - Torchiagina	25	307		Patrim. indisponibile
Scuola materna "Maria Luisa Cimino"	S. Maria degli Angeli	121	791 - 796 - 798		Patrim. indisponibile
Scuola materna "Guido Sorignani"	Tordandrea	137	26		Patrim. indisponibile
Scuola materna "San Paolo"	Via Sant'Antonio 1 - Assisi	106	423		Patrim. indisponibile
Scuola materna "Fratello Sole"	Via A. Liverani - Rivortorto	144	89		Patrim. indisponibile
Scuola materna Vittorio Trancanelli	via Francesco Morlacchi 33 - Petrignano	26	125 - 217		Patrim. indisponibile
Scuola materna ed elementare	Via Sant'Antonio 1 - Assisi	106	424		Patrim. indisponibile
Scuola primaria "Giovanni XXIII"	Piazza Martin Luther King - Fraz. S. Maria degli Angeli	121	256/p		Patrim. indisponibile

Denominazione	Ubicazione immobile	Foglio	Particella	Subalterno	TIPO BENE
Scuola primaria "Patrono d'Italia"	Via Enrico Toti - Fraz. S. Maria degli Angeli	99	105		Patrim. indisponibile
Scuola primaria	Via A. Liverani - Fraz. Rivortorto	125	203		Patrim. indisponibile
Ex scuole elementare di Castelnuovo	Via S. Girolamo	154	174		Patrim. indisponibile
Scuola primaria "A. Frondini"	Via S. Angelo - Fraz. Tordandrea	137	560		Patrim. indisponibile
Scuola primaria "Luigi Masi"	Via Croce 32 - Fraz. Petignano	26	77		Patrim. indisponibile
Scuola primaria "Don Milani"	Viale Michelangelo 26 - Fraz. Palazzo	51	534 - 887 - 885 - 911		Patrim. indisponibile
Scuola secondaria "Frate Francesco"	Via San Benedetto - Assisi	107	84 - 90		Patrim. indisponibile
Scuola secondaria "Francesco Pennacchi"	Via Croce 30 - Petignano	26	316 - 317		Patrim. indisponibile
Scuola secondaria "Galeazzo Alessi"	Via Enrico Toti - Fraz. S. Maria degli Angeli	99	105		Patrim. indisponibile
Istituto Tecnico	Via A. Diaz - Fraz. S. Maria degli Angeli	99	134 - 135		Patrim. indisponibile
Palestra di Petignano annessa alla scuola secondaria "Francesco Pennacchi"	Via Croce - Fraz. Petignano	26	300		Patrim. indisponibile
Palestra di Rivortorto annessa alla scuola primaria	Via A. Liverani - Fraz. Rivortorto	125	183		Patrim. indisponibile
Palazzo Bernabei	Via San Francesco - Assisi	104	84		Patrim. indisponibile
Piscina comunale coperta	Via G. D'Annunzio - Fraz. S. Maria degli Angeli	123	174	3	Patrim. indisponibile
Bocciodromo	Via G. D'Annunzio - Fraz. S. Maria degli Angeli	123	174	2	Patrim. indisponibile
Palestra di pugilato	Via G. D'Annunzio - Fraz. S. Maria degli Angeli	123	174	1	Patrim. indisponibile
Tensostruttura	Via Maratona - Fraz. S. Maria degli Angeli	100	1266		Patrim. indisponibile
Delegazione comunale di Petignano	Via Croce	26	2235		Patrim. indisponibile
Ex Icap	Via Cristoforo Cecci 1 - Fraz. S. Maria degli Angeli	122	291		Patrim. indisponibile
Edificio ad uso magazzino servizi operativi e terreno di sedime	Viale Michelangelo - Fraz. Palazzo	50	475 - 28		Patrim. indisponibile
Stazione ecologica	Via dell'Isola Romana - Assisi	86	425 -		Patrim. indisponibile
Canile comprensoriale	Via dell'Isola Romana - Assisi	86	429 - 430		Patrim. Indisponibile
Area adibita a pista polivalente per Pro Loco	Via Remo Lazzari - Fraz. Torchiagina	25	222		Patrim. disponibile
Edificio sede Pro Loco Rivortorto	Piazza Antichi Saponi - Fraz. Rivortorto	125	250		
Centro Polivalente di Palazzo	Viale Michelangelo	52	1417 - 1422 - 1424 - 1425		Patrim. indisponibile
Edificio "Monte Frumentario"	Via Fontebella e Vicolo degli Esposti - Assisi	105	323 - 340		Patrim. Indisponibile
	Via San Francesco 5 e 5/a - Assisi				
Locale sito al piano terra di Palazzo Capitano del Popolo	Piazza del Comune	105	2 - 197		Patrim. disponibile



Denominazione	Ubicazione immobile	Foglio	Particella	Subalterno	TIPO BENE
Alloggio custode Bagni pubblici	Via San Damiano	126	Strade		Patrim. disponibile
Edificio sede uffici comunali - S. Maria degli Angeli	Piazza Porziuncola	121	238 - 252		Patrim. indisponibile
Ex scuola elementare di Tordandrea	Fraz. Tordandrea	138	42		Patrim. disponibile
Ex scuola elementare di Viole	Fraz. San Vitale	145	165 - 201		Patrim. disponibile
Ex scuola elementare di Armenzano	Fraz. Armenzano	135	1 - 2		Patrim. disponibile
Ex delegazione comunale di Petrignano	Piazza San Pietro - Fraz. Petrignano	48	139	4	Patrim. disponibile
			144	1 - 3	
Sede Pro Loco Petrignano	Via Decio Costanzi - Fraz. Petrignano	47	13		Patrim. disponibile
Cabina di decompressione gas metano	Via dell'Aeroporto - Fraz. Petrignano	46	928		Patrim. disponibile
Cabina di decompressione gas metano	Via Giovanni Pascoli - Fraz. Tordandrea	139	372		Patrim. disponibile
Casa di riposo "Andrea Rossi"	Via Metastasio	105	246 - 245 - 244 - 247		Patrim. indisponibile
Fabbricato di civile abitazione - alloggio posto al 1° piano	Via A. Fortini - Assisi	105	358	5	Patrim. disponibile
Fabbricato di civile abitazione - alloggio posto al 2° piano - 3° piano	Via A. Fortini - Assisi	105	358	6	Patrim. disponibile
Fabbricato di civile abitazione - vani posti al piano terra	Via A. Fortini - Assisi	105	358	7	Patrim. disponibile
Fabbricato di civile abitazione - vano posto al piano terra	Via A. Fortini - Assisi	105	358	7	Patrim. disponibile
Fabbricato di civile abitazione	Via Giotto	105	358	1	Patrim. disponibile
Fabbricato ex Lavatoio Mediceo - Sede Pro Loco S. Maria degli Angeli	Piazza Martin Luther King - Fraz. S. Maria degli Angeli	121	398		Patrim. indisponibile
Fabbricato - sede Pro Loco Tordibetto	Via Betto di Menico	69	330		Patrim. disponibile
Parcheggio	Via Giosuè Borsi - Fraz. S. Maria degli Angeli	102	1499 - 1496 -		Patrim. indisponibile
Scala mobile Parcheggio Porta Nuova			101/p		Patrim. indisponibile
Parcheggio Piazzale Porta Nuova	Strada statale 147	107	101 - 170		Patrim. indisponibile
Parcheggio Piazza G. Matteotti	Piazza G. Matteotti	106	570		Patrim. indisponibile
Scala mobile Parcheggio Piazza G. Matteotti	Via Dono Doni	106	1064		Patrim. indisponibile
Parcheggio Piazza Unità d'Italia	Piazza Unità d'Italia	101	542		Patrim. indisponibile
Parcheggio Ponte San Vittorino	Via San Vittorino	89	146 - 679		Patrim. indisponibile
Cabina ENEL	Via E. Brizi - Assisi	105	357/p		Patrim. disponibile
Ex Magazzini Comunali	Viale Umberto I - Assisi	107	1369		Patrim. disponibile
Magazzini (Gabinetti pubblici + locale di sgombero sotto parcheggio) Piazza S. Pietro	Piazza Unità d'Italia - Assisi	103	225		Patrim. indisponibile
Campo sportivo	Via Del Samaritano	48	258	1 - 2	Patrim. disponibile
Campo sportivo	Via Michelangelo - Fraz. Palazzo	50	400 - 449		Patrim. indisponibile

Denominazione	Ubicazione immobile	Foglio	Particella	Subalterno	TIPO BENE
Campo sportivo	Via Porziuncola - Fraz. Tordandrea	138	649		Patrim. indisponibile
Campo sportivo	Piazza Antichi Sapori - Fraz. Rivortorto	125	250		Patrim. indisponibile
Campo sportivo	Via dell'Arce - Fraz. Castelnuovo	154	701 - 443 - 618 - 562		Patrim. indisponibile
Campo sportivo	Via delle Rose - Fraz. San Vitale	145	128		Patrim. indisponibile
Ex Mattatoio di Assisi	Via Fonti di Moiano	106	461	1 - 2	Patrim. disponibile
			462	1 - 2	
Ex Mattatoio di S. Maria degli Angeli (Palazzo delle Associazioni)	Piazza Martin Luther King - Fraz. S. Maria degli Angeli	121	256 - 264	1 - 2 - 3	Patrim. disponibile
			258		
Ex forno pubblico di Pieve San Nicolò	Fraz. Pieve San Nicolò	13	Piazza		Patrim. disponibile
Ex forno pubblico di Porziano su proprietà privata	Fraz. Porziano	21	236		Patrim. disponibile
Magazzino ex casa del portinaio di Porta Perlici	Via Villamena - Assisi	106	46		Patrim. disponibile
Ex magazzini	Via G. D'Annunzio - Fraz. S. Maria degli Angeli	123	173 - 174	1 - 2 - 3 - 4 - 5 - 6 - 7 - 8 - 9	Patrim. disponibile
Fabbricato di San Gregorio	Fraz. San Gregorio	1	17		Patrim. disponibile
Alloggi E.R.P.	Fraz. San Gregorio	1	19	4 - 5 - 6 - 7 - 8 - 9 - 10 - 11	Patrim. disponibile
Alloggi E.R.P.	Fraz. San Gregorio	1	20	7 - 8 - 10 - 11 - 12 - 13 - 14	Patrim. disponibile
Alloggi E.R.P.	Fraz. San Gregorio	1	21	10 - 11 - 12 - 13 - 14	Patrim. disponibile
Alloggio E.R.P.	Piazza Martir Luther King 3 - Fraz. S. Maria degli Angeli	121	498	1	Patrim. disponibile
Alloggi E.R.P.	Piazza Martir Luther King 5 - Fraz. S. Maria degli Angeli	121	497	2 - 4	Patrim. disponibile
Alloggio E.R.P.	Via Fonti di Moiano 9 - Assisi	106	558	4	Patrim. disponibile
Alloggio E.R.P.	Via Jacopa da Settesoli - Fraz. S. Maria degli Angeli	99	728	100	Patrim. disponibile
Alloggio E.R.P.	Via Jacopa da Settesoli - Fraz. S. Maria degli Angeli	99	728	101	Patrim. disponibile
Alloggio E.R.P.	Via Jacopa da Settesoli - Fraz. S. Maria degli Angeli	99	728	18	Patrim. disponibile
Porzione di fabbricato (in ristrutturazione)	Fraz. San Gregorio	1	14		Patrim. disponibile

## TERRENI

Denominazione	Ubicazione immobile	Foglio	Particella	Subalterno	TIPO BENE
Bosco Eremo delle Carceri	Via Eremo delle Carceri	129	28 - 29 - 23		Demaniale
		131	dic-14		
Giardino pubblico "Regina Margherita"	Viale Umberto I - Assisi	106	267		Demaniale
Pista pedonale	Via Tescio	100	555 - 556 - 557 - 1347 - 1346 - 134 - 1341 - 1339 - 1353		Demaniale

Denominazione	Ubicazione immobile	Foglio	Particella	Subalterno	TIPO BENE
Complesso sportivo "Stadio degli Ulivi" con annesso campo sportivo "Enzo Boccacci"	Via F.lli A. e M. Canonichetti - Assisi	128	1355 - 1357 - 1356 -		Patrim. indisponibile
Parcheggio Campo sportivo	Via San Benedetto	128	200		Patrim. disponibile
Parcheggio Petrignano	Via del Samaritano	48	1430		Patrim. disponibile
Parcheggio S. Maria degli Angeli	Via Los Angeles - Via A. Diaz	99	713		Patrim. disponibile
Parcheggio	Via Los Angeles	99	2760 - 2761		Patrim. indisponibile
Parcheggio ex Montedison	Via G. D'Annunzio - Fraz. S. Maria degli Angeli	123	27/p		Patrim. disponibile
Parcheggio Torchiagina	Fraz. Torchiagina	3	185 - 113		Patrim. disponibile
Parcheggio	Via San Pio X - Fraz. S. Maria degli Angeli	121	2025 - 2942		Patrim. indisponibile
Parcheggio Torchiagina	Via A. Canini	25	21 - 162		Patrim. disponibile
Parcheggio San Giacomo	Porta San Giacomo	90	77 - 78 - 79		Patrim. disponibile
Parcheggio di Viole	Via Millematti	14	206 - 904 - 906		Patrim. disponibile
Parcheggio di Rivortorto	Via S. Maria della Spina	143	14 - 15 - 174 - 325		Patrim. disponibile
Terreno area containers	Frazione Armenzano	136	540 - 545 - 549		Patrim. disponibile
Terreno area containers	Via Romana - Fraz. Capodacqua	171	307		Patrim. disponibile
Terreno area containers	Frazione Palazzo	50	400 - 449		Patrim. disponibile
Terreno area containers	Loc. Pian della Pieve	78	735 - 737 - 738		Patrim. disponibile
Terreno area containers	Fraz. Pieve San Nicolò	13	65 - 143		Patrim. disponibile
Terreno area containers	Fraz. Porziano	21	253		Patrim. disponibile
Terreni	Via del Caminaccio - Fraz. S. Maria degli Angeli	121	1923 - 1925 - 1746 - 1742 - 1719 - 1990 - 1745 - 2012 - 1743		Patrim. indisponibile
Ratei di terreno	Via Michelangelo	50	490 - 492 - 493 - 427		Patrim. disponibile
Rateo di terreno	Via San Costanzo - S. Maria degli Angeli	99	1231		Patrim. disponibile
Aree verdi Lottizzazione Campo Grande	Via della Cooperazione - Assisi	107	40 - 45 - 1092 - 1157 - 1384 - 1413 - 1415 - 1420 - 1137 - 1323 - 1419 - 1165 - 1180 - 670 - 51 - 39 - 369		Patrim. indisponibile
Area verde	Via delle Querce	107	1320		Patrim. indisponibile
Area verde	Via della Pace - Fraz. Rivortorto	144	141 - 620 - 840		Patrim. indisponibile
Area verde	Via Cavour - Fraz. S. Maria degli Angeli	100	1460		Patrim. indisponibile
Area verde fuori dalle Mura	Fraz. San Gregorio	1	737 - 739 - 741		Patrim. indisponibile
Area verde	Via Don Luigi Ridolfi - Fraz. Torchiagina	3	409		Patrim. indisponibile
Area verde	Via S. Pio X - Via S. Bernardino da Siena	121	1955 - 1996 - 2001 - 2021 - 2023 - 2026 - 2944		Patrim. indisponibile
Aree verdi Lottizzazione Campo Grande	Fraz. Petrignano	26	1053 - 1207 - 1418 - 1198 - 1189 - 1166 - 1169 - 1056 - 1064 - 1172 - 1168 - 1177 - 1515 -		Patrim. indisponibile

Denominazione	Ubicazione immobile	Foglio	Particella	Subalterno	TIPO BENE
			1514 - 1083 - 1077 - 1258 - 1278 - 1285 - 1289 - 1252 - 1265 - 1238		
Area verde	Via Francesco Morlacchi - Fraz. Petignano	26	217 - 125		Patrim. indisponibile
Area verde	Via Francesco Morlacchi - Fraz. Petignano	26	1702 - 1685 - 992 - 1664 - 1695 - 1694 - 502 - 1700 - 1701 - 204 - 205 - 218 -		
Area verde	Via Francesco Morlacchi - Fraz. Petignano	26	1684 - 1695 - 1701 - 1702		Patrim. indisponibile
Area verde	Via Baglioni - Fraz. Petignano	47	233 - 232 - 406 - 410		Patrim. indisponibile
Area verde	Via Pietro Mascagni - Fraz. Petignano	26	484 - 479 - 475 - 474 - 485 - 62 - 359		Patrim. indisponibile
Parcheeggio a servizio della scuola elementare di Palazzo	Viale Michelangelo	51	534		Patrim. indisponibile
Parcheeggio zona industriale	Via dei Camestrai - Fraz. Palazzo	51	1339 - 1340 - 1342 - 1215 - 1342 - 1345 - 1346 - 1347 - 1355		Patrim. indisponibile
Parcheeggio	Via della Cooperazione - Assisi	107	1153 - 1319 - 1322 - 1325 - 1418		Patrim. indisponibile
Parcheeggio	Fraz. Torchiagina	3	650 - 651 - 653 - 654 - 655 - 656 - 657		Patrim. disponibile
Terreno	Via Betto di Menico	69	166		Patrim. disponibile
Terreno	Via Virginio Lazzari - Fraz. Petignano	26	2233		Patrim. disponibile
Terreno scarpata	Viale Umberto I - Assisi	107	99 - 529		Patrim. disponibile
Terreno	Via degli Episcopi	90	306 - 308		Patrim. indisponibile
Terreno	Via Fosso delle Carceri	130	162		Patrim. disponibile
Terreno	Via Albornoz - Assisi	108	44 - 45 - 68 - 69 - 70 - 71 - 74		Patrim. disponibile
Terreno scarpata	Via Albornoz - Via degli Episcopi - Assisi	90	72 - 76		Patrim. disponibile
Terreno scarpata	Via della Cooperazione - Assisi	128	126 - 229		Patrim. disponibile
Terreno	Via Giovanni XXIII - Assisi	107	1242		Patrim. disponibile
Terreno scarpata	Via Eremo delle Carceri - Assisi	106	507		Patrim. disponibile
Terreno	Via Sant'Angelo in Panzo	129	39		Patrim. indisponibile
Terreno	Via Lorenzo Perosi	107	1240		Patrim. indisponibile
Terreno	Via Beviglie - Fraz. Tordibetto	69	73		Patrim. disponibile
Terreno scarpata	Strada statale 44 - Loc. Cateuccio	38	15		Patrim. disponibile
Terreno scarpata	Strada comunale da Assisi ad Armenzano	94	85		Patrim. disponibile
Terreno scarpata	Strada provinciale Costa di Trex - Armenzano	112	15		Patrim. disponibile
Terreno	Via Monte Oliveto - Fraz. Palazzo	51	507		Patrim. disponibile

Denominazione	Ubicazione immobile	Foglio	Particella	Subalterno	TIPO BENE
Terreno scarpata	Strada provinciale da Petrignano ad Assisi	27	106		Patrim. disponibile
Area verde	Via Francesco Morlacchi - Fraz. Petrignano	26	204 - 205 - 218		Patrim. disponibile
Terreno P.E.E.P.	Via della Fornace - Fraz. Petrignano	26	411		Patrim. disponibile
Terreno strada per accesso Case IERP	Via Decio Costanzi - Fraz. Petrignano	47	188		Patrim. disponibile
Area verde	Via A. Liverani - Rivortorto	144	105 - 303		Patrim. disponibile
Terreno - Via Campiglione	Strada da Ponte Rosso a S.S. 147	86	106		Patrim. disponibile
Terreno P.E.E.P. 2	Via Aldo Moro - Fraz. S. Maria degli Angeli	99	916		Patrim. disponibile
Terreno sede ex fonte	Piazza Monumento - Fraz. Tordandrea	137	221		Patrim. disponibile
Area verde pubblico	Via Enrico Berlinguer - Fraz. S. Maria degli Angeli	121	842 - 300 - 820 - 867		Patrim. indisponibile
Terreno zona P.E.E.P.	Fraz. Palazzo	52	501 - 503 - 504 - 505 - 541 - 542 - 422 - 511 - 509 - 507 - 508 - 506 - 516 - 513 - 425		Patrim. disponibile
Area giardino	Viale G. Marconi - Assisi	105	572		Patrim. disponibile
Area giardino	Piazza I° Maggio - Fraz. S. Maria degli Angeli	99	46		Patrim. disponibile
Terreno adiacente la Rocca Maggiore	Via della Rocca - Assisi	105	39 - 40 - 41 - 43		Patrim. Indisponibile
Terreno adiacente la Rocca Minore	Via Eremo delle Carceri	106	38		Patrim. Indisponibile
Terreno	Strada S. Presto - Porziano	23	276 - 278 - 285 - 286		Patrim. disponibile
Terreno	Fraz. San Gregorio	1	738		Patrim. indisponibile
Parcheggio	Piazza Garibaldi - Fraz. S. Maria degli Angeli	121	156 - 405 - 949		Patrim. disponibile
Parcheggio	Via Gerardo Dottori - Fraz. Palazzo	51	216		Patrim. disponibile
Parcheggio	Via Jacopa de Settesoli - Fraz. S. Maria degli Angeli	121	924 - 926 - 916 - 420 - 412		Patrim. indisponibile
Parcheggio zona industriale	Via del Caminaccio - Fraz. S. Maria degli Angeli	121	1783		Patrim. indisponibile
Terreno	Fraz. Mora	31	199		Patrim. disponibile
Terreno	Via di Mezzo	127	46 - 468		Patrim. disponibile
Giardino	Strada Statale 147	127	39		Patrim. disponibile
Orti interni di Palazzo Vallemanni	Via San Francesco	105	249 - 247		Patrim. indisponibile
Orto interni di Palazzo Monte Frumentario	Vicolo degli Esposti	105	1005 - 1006		Patrim. indisponibile
Terreno	Via Giovanni XXIII - Assisi	107	1252		Patrim. disponibile
Rateo di terreno	Via G. Matteotti - Fraz. Petrignano	47	78		Patrim. disponibile
Parcheggio antistante alloggi A.T.E.R.	Via Gastone Biondi - Fraz. Palazzo	52	1308		Patrim. indisponibile
Giardino	Via Raffaello - Fraz. S. Maria degli Angeli	99	35		Patrim. disponibile
Terreno	Via F.lli A. e M. Canonichetti - Assisi	128	222 - 223 - 282 - 283 - 284		Patrim. disponibile
Aree destinate a viabilità interna	Via Ponte Rosso - Via Simone Martini - Via Cimabue	99	2913		Patrim. indisponibile

Denominazione	Ubicazione immobile	Foglio	Particella	Subalterno	TIPO BENE
Area verde all'interno del Castello	Fraz. Armenzano	136	84		Patrim. disponibile
Area Verde	Via Eolo Cicogna - Fraz. Petignano	47	13 - 296 - 297 - 299 - 300		Patrim. disponibile
Giardino Illuminati	Via Fontebella - Assisi	105	623		Patrim. disponibile
Terreno scarpata	Via della Selva - Assisi	106	359		Patrim. disponibile
Terreno zona P.E.E.P.	Fraz. San Vitale	145	100 - 101 - 687 - 688 - 691		Patrim. disponibile
Terreno scarpata	Strada provinciale Costa di Trex	94	142 - 143		Patrim. disponibile
Parcheggio antistante Basilica S. Maria degli Angeli	Piazza Porziuncola - Fraz. S. Maria degli Angeli	121	475		Patrim. Indisponibile
Sagrato Basilica S. Maria degli Angeli	Piazza Porziuncola - Fraz. S. Maria degli Angeli	121	C		Patrim. Indisponibile
Aiuola adiacente Palazzo delle Associazioni	Piazza Martin Luther King - Fraz. S. Maria degli Angeli	121	264		Patrim. disponibile
Area verde pubblico	Via Aldo Moro - Fraz. S. Maria degli Angeli	99	111 - 820 - 943 - 745		Patrim. disponibile
Terreno ex case popolari	Piazza Martin Luther King - Fraz. S. Maria degli Angeli	121	402		Patrim. disponibile
Terreno adiacente Scuola Media	Via Croce - Fraz. Petignano	26	65		Patrim. disponibile
Terreno agricolo	Via Benedetto Croce	103	51 - 38 - 7 - 27		Patrim. disponibile
Terreno agricolo	Via Giovanna di Bulgaria - Assisi	103	7		Patrim. disponibile
Area verde pubblico	Via della Conciliazione - Fraz. S. Maria degli Angeli	100	1169		Patrim. disponibile
Area verde pubblico	Via San Matteo - Fraz. Tordandrea	137	1902 - 1903 - 1905		Patrim. indisponibile
Terreno	Via A. Liverani - Fraz. Rivotorto	125	623 - 625		Patrim. disponibile
Area verde pubblico	Fraz. Armenzano	116	78 - 257 - 263 - 264 - 265		Patrim. disponibile
Terreno agricolo	Via Pieve S. Apollinare - Fraz. Capodacqua	162	1187 - 1189 - 1191 - 385		Patrim. disponibile
Terreno zona industriale S. Maria degli Angeli	Via dei Fornaciai - Fraz. S. Maria degli Angeli	119	30 - 32 - 33 - 266 - 272		Patrim. disponibile
Terreno	Via Madonna delle Grazie - Fraz. S. Maria degli Angeli	102	1561		Patrim. disponibile
Terreno	Via di Valecchie - Assisi	103	1054 - 1056 - 1058 - 1060		Patrim. disponibile
Terreno	Fraz. Rocca S. Angelo	6	812 - 328 - 815		Patrim. disponibile
Area verde	Via Fontemaggio	107	1409 - 1410 - 1411 - 1135		Patrim. indisponibile
Area verde	Via delle Querce	128	1231 - 1242		Patrim. indisponibile
Area verde	Via Decio Costanzi - Fraz. Petignano	47	13		Patrim. indisponibile
Parcheggio	Via Decio Costanzi - Fraz. Petignano	47	209		Patrim. indisponibile
Parcheggio	Via dei Pini - Fraz. Petignano	48	1127		Patrim. indisponibile
Area verde	Via dei Pini - Fraz. Petignano	48	1125		Patrim. indisponibile
Area verde	Piazza Luigi Masi - Fraz. Petignano	48	174 - 721 - 187 - 761 - 760 - 764		Patrim. indisponibile
Terreno	Via Indipendenza - Fraz. Petignano	48	1229 - 1230 - 1235		Patrim. indisponibile